דבר

יום שלישי, י"ג בכסלו תשמ"ט, 22 בנובמבר 1988 ● גליון 19576

היום 12 עמודים ● המחיר 1.40 ש"ח (כולל מע"מ), באילת 1.22 ש"ח

היום בדבר

- ● ממשלת אחדות לאומית:
- – חרדת הפוליטיקאים (בעד)/ עליזה ולך
- – לקחת פסק־זמן (נגד)/ זאב טריינין
- ● פני הדור כפני מה/ שלמה שבא
- ● יושב־ראש מתאים, בגרמניה/ שלמה שפיר
- ● בורסה וכלכלה (עמ' 5־4), ספורט (12)

מזג האויר

(ע).– מזג האויר יהיה בהיר ויבש עם טמפרטורות נוחות ביום וקרות בלילה.

הטמפרטורות הצפויות להיום: ירושלים: 18־5, רמת־הגולן: 19־5, צפת: 17־5, חיפה: 24־8, טבריה: 23־8, עפולה: 24־4, שומרון: 20־7, תל־אביב: 23־9, לוד: 24־5, ירוחם: 26־8, עזה: 25־9, באר־שבע: 24־5, אילת: 27־11.

עיקרון תחילה

- ● פתיחת הכנסת ה־12 / עמ' 3
- ● הרב"ר החדש שילנסקי – ממצעד המוות בדכאו לראשות הכנסת / עמ' 3
- ● „חיי נהרסו" – אומר הדווח הצבאי שוכבה מריגול ובגידה – עמ' 2
- ● שוב הצתה בתחום הקו הירוק: במפעל גרנות ליד חדרה / עמ' 6
- ● ישראלים לפולנים: לא אהבה חד־צדדית / עמ' 6

שרי המערך מתכנסים; עשויים להודיע על הפסקת שיחות האחדות עם הליכוד

מאת עליזה ולך, פורשת „דבר" לענייני ממלכות

אף שבליכוד מדברים על מחוות מנת בניהול הביחודים עם המערך ב„צוות ההכנה" גבריה אתמול עמיתת ראשי המערך להודיע היום על הפסקת השיחות. „אם הם יודעו באמת בשותפות, הם יודעים מה אמרנו רוצים", אמר אמש ל„דבר" אחד האישים המקורבים ל„צוות ההכנה", שלא הוציא מכלל אפשרות את התחרשותן של השיחות בשלב יותר מאוחר.

שמעון פרס מומן היום בלשכתו הת"יעצות בעניין המשך השיחות. כמסגרתה יחזור שולל ובריל, נציגי המערך ב„צוות ההכנה", על מה שהושג ועל מה שלא הושג בביחודים עד כה. „בעקבות סחבת של הליכוד במתן תשובות גולים סימני־השאלה במערך לגבי כוונותיו", הסיקו אמש בצמרת המערך.

גורמים בליכוד המקורבים ל„צוות ההכנה" אמרו אמש ל„דבר", כי גם אתמול חלה התקרבות מה בעמדות, אך אם יעמוד המערך עם סטופר, לסיימן היום, יעלה המאמץ על שרטון. „אין רע בהמשך השיחות עוד יומיים־שלושה", אמרו ל„דבר" המקורות בליכוד. סלע המחלוקת

(המשך בעמוד 2)

הסערה: ח"כים מול שפרינצק

ח"כים מוחים בפני שפרינצק (צילום: יצחק הררי)

הפטיש החליף בעלים

היו"ר הנכנס דב שילנסקי מקבל את הפטיש מן היו"ר היוצא שלמה הלל (צילום: יצחק הררי)

'התנהגות שפרינצק – פרובוקציה וחוסר טעם משווע, אך גם מעשי החכ"ים היו לא רצויים'

סיכמו אתמול חברי כנסת את שהתחולל במושב הפתיחה ● קוראים לבחון שינויים בחוק

מאת שושנה בלשקי ושלמה גינוסר, מרואיין „דבר" בכנסת

מערכת רחמת הכנסת, תקיים אמיתה את מושב הפתיחה של הכנסת ה־12 אתמול. בתום הישיבה המרעידה, נבחר חיים דב שילנסקי מליכוד לרב"ר הכנסת ה־12.

הנשיא מרדכי גור את הישיבה בתנאים לחוק יום הכנסת, וקרא לזקן חברי הכנסת, איר שפרינצק בן ה־76 מ„מולדת", לפתוח את הישיבה.

נאומו של שפרינצק, שהחל בהומור, הפך לנאום מדיני שעוכבו לקוח ממצע מפלגתו, „מולדת". שפרינצק הביע תקווה להגשמה מהירה של רעיון ארץ ישראל השלמה. דבריו עוררו זעם רב בקרב חברי סיעות השמאל. הם קמו בהומות, הפר לנאום מדיני שעוכבו לקוח ממצע מפלגתו, „מולדת". שפרינצק הביע תקווה להגשמה מהירה של רעיון ארץ ישראל השלמה. דבריו עוררו זעם רב בקרב חברי סיעות השמאל. הם קמו ממשמותיהם וקראו קריאות מחאה לעבר הדוכן.

מיד לאחר מכן, כאשר החל שפרינצק לקרוא לח"כים להצביע אמנים לכנסת, במקום לומר „מתחייב אני" כפי שמחייב התקנון, הוסיפו ח"כים מסיעות השמאל מלים להצהרתם, ברוח אמונתם וכוונותיהם.

ח"כ אברהם בורג הודיע כי הוא מתחייב לקיים את תורת ישראל, ח"כ צדקי ביטון התחייב להילחם בסרנוספר, כמה ח"כים התחייבו להילחם בגזענות. ח"כ מוחמד מיצארי אמר לשפרינצק: „אני מתחייב בפני הכנסת, אך לא בפניך". על כך ענה לו שפרינצק: „לא נשבעת". מיצארי ענה: „בלאש". ח"כ יוסי שריד, אמר לשפרינצק: „ברוך מעוותים בי בלהות ופלצות, שאם נפש ובה. בסיומי הלילה שלי לא חלמתי

(המשך בעמוד 2)

יוסי כלפון רץ אל הלשכה וירה כמטורף; הרג את מפקדו יאיר, פצע חיילת והתאבד

צה"ל חוקר נסיבות הדראמה בדרום ● סגן יאיר לוי יובא היום למנוחות בחולון; כלפון באשקלון

מאת אמיר רחבלים, מלי אלינגר ורני צדיקני, מערכת „דבר"

המשטרה הצבאית ממשיכה לחקור את נסיבות הרצח והתאבדות בבסיס צחיל בדרום אתמול בבוקר.

צה"ל סגר אתמול את הבסיס ולא אפשר כניסת עיתונאים. בקשה לדבר עם פסיכולוג ממחלקת מדעי ההתנהגות של צה"ל על תופעת האלימות שהתפרצה אצל הרוצח אשר שלח יד בנפשו – נדחתה בפסקנות.

סוראי יוסי כלפון נשפט אתמול בסביבות השעה שמונה וחצי על עבירת משמעת בבסיסו שברוחם. כשיצא מן המשפט לאחר שהודיע, יה ברוכה האם־16 שברשותו בעוד קצין השלישות, סגן יאיר לוי, ובפקידה. מיד אחריכך יה בעצמו. השלושה פנו פצועים לבית החולים סורוקה בבאר־שבע, שם מתו יאיר לוי ויוסי כלפון. החיילת פרלה דוידוביץ' פצועה קל. „הוא רץ באחוז אמוק, יה צורחות כמו מסוגף מהרוגה שבירו וריסס כמעט ללא אבחנה כל מי שהיה בסביבה", כך תיאר אתמול חייל, שהיה עד ראיה לדראמה, שהתחוללה בשעות הבוקר בבסיס הצבאי.

מעדויות של חיילים, שהיו עדי ראיה לאירוע, מתברר, כי לפני ימים אחדים, היכה החייל יצחק כלפון, המשרת בבסיס כטבח, את אחד הקצינים שעמו היה מסוכסך. בעקבות זאת, נשפט כלפון ל־21 ימי מאסר בפועל.

אתמול, סמוך לשעה 9.00 בבוקר רץ כלפון כאחוז אמוק לעבר לשכת מפקד הבסיס, כשבידיו רובה אם־16. לפתע נשמעו צרורות של ירייות. חיילות נתקפו בהלה ורצו אל תוך המשרדים. החיילת פרלה דוידוביץ', שבנבנסה רקות אחרות קורם לכן ללשכה, נפצעה בקלות בזרועה. לשמע הירייות, יצא ממשרד סמוך הקצין יאיר לוי. כלפון כיוון לעברו את הרובה ופגע בחזהו. הקצין נפל מתבוסס בדמו. אחר החיילים שהיה בסביבה, זינק לעברו של הטבח היורה בנסיון להוציא מידיו את הרובה, אולם הוא החסיא, נפל ונפגע בידו. החייל סבר בתחילה שמדובר בהתקפת מחבלים. לאחר שכילה מחסנית אחת, יה כלפון בחזהו שלו ונפל. החייל ניגש אליו וניסה להגשימו. החיילת שנפצעה, פרלה דוידוביץ', נתקפה היסטריה וצעקה: „אני אדיק לכאן פתנאים. יש כאן משוגעים בבסיס הזה". זמן קצר לאחר מכן, מתו מפצעיהם הטבח יצחק כלפון, בן ה־20, הקצין שנורה, סגן יאיר לוי, בן 21.

סגן מפקד היחידה, קצין בדרגת סא"ל, שהיה עד ראיה לדראמה, סיפר אתמול: „אני ישבתי בלשכת המפקד בזמן האירוע. לפתע התפרץ הטבח בריצת אמוק כשבידו רובה, שלאחר מכן נודע כי נגנב מהנשקיה. הוא החל ליריות 'מרסס' לכל עבר". חייל אחר, שהיה עד ראיה לאירוע, סיפר כי במהלך היריות, ניסה סגן יאיר להמלט לחדר הסמוך, אולם הכדורים שנורו לעברו חדרו מבעד לדלת ופצעו אותו קשות".

הלוויתו של יאיר לוי תתקיים היום בשעה 14.30 בחולון, עיר מגוריו. הלוויתו של יצחק כלפון תיערך בשעה 14.00 בבית העלמין באשקלון. החיילת פרלה דוידוביץ' (מהעיירה שדרות), הועברה לטיפול בבית החולים 'סורוקה' בבאר־שבע, באמבולנס של מד"א. כאשר הובאה לחדר המיון, צעקה: „אני רוצה לדבר עם עתונאים ולספר להם את כל האמת". אולם, מיד הוקפה בחגורה של אנשי משטרה צבאית, שהשתיקו אותה ומנעו מהעתונאים להתקרב אליה. במהלך הטיפול שקיבלה בחדר המיון, הוזעקה למקום פסיכולוגית צבאית, ששוחחה עימה בנסיון לרגיעה.

המשטרה הצבאית מינתה צוות חקירה לאירוע. גם בבסיס נערך אתמול תוקיר יסודי לבירור נסיבות

(המשך בעמוד 2)

נרצח

סגן יאיר לוי

רצח והתאבד

טוראי יוסי כלפון

הקבינט לדיון בהכרת מצרים ב'פלשתין' צפויה דרישה לצעדי תגובה חריפים

לשכת שמיר: צעד חמור. פרס לבסיוני: צער ודאגה ● בסיוני: לא השעה הקשה ביותר ביחסים בינינו

מאת יקיר צור, מפרשן המדיני של „דבר"

ההכרה המצרית במדינה הפלשתינית העצמאית תוקלה מתר לדיון בישיבת הקבינט וצפויה דרישה לצעדי תגובה חריפים על הצעד המצרי.

בלשכת ראש הממשלה רואים בהכרה המצרית במדינה הפלשתינית העצמאית, צעד חמור מאוד, העומד בניגוד למתייבנותה של מצרים, בהסכמי קמפ־דיוויד, לנהל משא ומתן על האוטונומיה בשטחי יהודה, שומרון וחבל עזה. אתמול זומן שגריר מצרים בישראל, מחמד בסיוני, למשרד החוץ שם נמסרה לו, מפי שר החוץ, שמעון פרס, ותגובתה של ישראל לצעדה של מצרים.

השר פרס אמר לבסיוני, כי ההכרה המצרית במדינה עליה הוכרז באלג'יר אינה עולה בקנה אחד עם עקרון המשא ומתן לקראת פתרון כולל של הסכסוך, עקרון שישראל ומצרים כאחת מחויבות לו. פרס הביע את צערו על הצעד המצרי וביקש מהשגריר המצרי להעביר לממשלתו את מלוא דאגתה של ישראל נוכח התפתחות זו.

כבאתו מהפגישה אמר בסיוני, כי מצרים רואה בהחלטות אלג'יר גם דברים וחיוביים וצריך להתמקד בדברים אלה. לדבריו, יש לראות באימוץ של החלטות 242 ו־338, ההסכמה לועידה בינלאומית ולקונפדראציה ירדנית־פלשתינית, התפתחות חיובית, העשויה לפרוץ את הדרך למשא ומתן על שלום יציב באיזור. בסיוני אמר, שאין הוא סבור, כי זו השעה הקשה ביותר ביחסים בין ישראל ומצרים. שר החוץ שמעון פרס, אמר בתום הפגישה, כי צערה של מצרים אינו עולה בקנה אחד עם המאמץ לשיפוט ותהליך השלום במזרח. הזיכון. „כל מי שמנסה להקים פתרון חד־צדדי למשא ומתן, רק מקשה על פתיחתו של מו"מ", אמר פרס.

בפגישה בארבע עיניים

ערפאת ומובארק דנו בקאהיר בקידום כינוס ועידה בינ"ל

מאת דן אבידן, מפר „דבר" לענייני ערבים

יאסר ערפאת נוצר אמש בקאהיר לשיחה בארבע עיניים עם הנשיא מובארק ועדכן אותו בתגובות דיוני המועצה הלאומית הפלשתינית ה־19.

שני המנהיגים דנו בדרכים לקידום הזמנה לכינוס ועידה בינלאומית לעניני המזרח, לאור החלטות המועצה הפלשתינית. בפגישתם התקשר מובארק וערפאת עם המלך חוסין והתייעצו עמו בנושאים המדיניים, העומדים על הפרק.

בתום פגישתם, שנמשכה כשעה הצטרפו לשיחות עוזרי המנהיגים, כתריסר אנשים מצמרת מצרים ואש"ף. היום אמור ערפאת לנאום בישיבת הנעילה של הסמינר על המקומות הקדושים ב'פלשתין', המתנהל בימים אלה בקאהיר, ולצאת אח"כ לביקורים נוספים בכמה ממדינות המזרח הפרסי.

ערפאת הגיע אתמול לקאהיר מבגדאד, שם נועד עם שליח עיראק סדאם חוסיין. המנהיג העיראקי הכסיח לראש אש"ף לסכנע מדינות אסלאמיות ובלתי־מזוהות נוספות להכיר במדינה הפלשתינית שעל הקמתה הכריזה מועצת אש"ף. עד כה הכירו 40 מדינות במדינה הפלשתינית ובכללן גם סין ומצרים.

שריפה ברמת־גן

מאת נתן רוזני, מפר „דבר" לענייני משטרה

שריפה פרצה אמש במפעל לקרטונים 'קרטונו' ברחוב דבוטינסקי 9 בבני ברק. נגרם נזק כבד למפעל וכן למחסן של שסיתי כרמל המסוך.

עדיין לא ברורות נסיבות הדליקה. המשטרה חוקרת.

האוצר, ההסתדרות והתעשיינים נגד פיחות מיידי

מאת אמנון אבוד, מפרש המלכלי של „דבר" בירושלים

שר האוצר משה נסים שב והביע אתמול את התנגדותו לביצוע פיחות קרוב בשער השקל.

את הדברים אמר נסים בפגישה שקיים בלשכתו עם מזכ"ל ההסתדרות, ישראל קיסר ואשר נועדה לדיון במצב האבטלה במשק. בפגישה, שנמשכה כשעה וחצי, השתתפו גם מנכ"ל האוצר, ויקטור מרינה ויו"ר האגף לאיגוד מקצועי, חיים הנרפלד. גם נציגי ההסתדרות הדגישו בישיבה על התנגדותם לביצוע פיחות מיידי.

לאחר הפגישה אתמול נראה, כי קטנו הסיכויים לפיחות קרוב, שכן גם אנשי הצלע השלישית השותפה למהלך התעשיינים הדגישו בסוף השבוע שעבר על התנגדותם לפיחות, שיבוצע ללא מהלכים משלימים.

בתום הישיבה סידר שר האוצר להתייחס לשאלות בנושא הפיחות ולדבריו, לא דנו הצדדים באפשרות לעסקת חבילה חדשה במשק. בנושא האבטלה סוכם, כי מנכ"ל האוצר ויו"ר האגף לאיגוד מקצועי יבחנו דרכים אפשריות לטיפול בבעיה.

שני הצדדים אמודים לשוב ולהיפגש פעם נוספת בסוף השבוע.

העלאת הריבית בבנקים לתוקף – מיום ו'

מאת אלי גולדברג, מפרש המלכלי של „דבר"

בנק לאומי, דיסקונט והמזרחי הודיעו אתמול על העלאת ריבית, החובה בשיעור של 0.1 אחוז לחודש.

בכך הצטרפו לבנק הפועלים והבינלאומי, שהודיעו כבר שלשום על ייקור ריבית זו. העלאת הריבית תיכנס לתוקפה הזל מיום ו'.

ייקור הריבית יתבצע באמצעות העלאת ריבית הפריים מ־1.35 ל־1.45 אחוז לחודש (17.4 אחוז בחישוב שנתי). ההתייקרות נובעת מהעלאת הריבית הדולרית ביום ה' שעבר לשיעור של 29 אחוז במונחים שנתיים.

לדברי גורמים במערכת הבנקאית, היא ממשיכה לטבול מגרעונות גדולות גדולים, כתוצאה מרכישות המט"ח המוגברות של הציבור. לדעתם, התהליך יחדיף, ועדיין לא נראה האור בקצה המנהרה.

גורמים בנקאיים מעריכים, שיהיו עוד שני סיבובי ייקור של הריבית עד יונואר, אם יסשך המצב הנוכחי. לדעתם, האפשרויות היחידות לשים קץ לסחרור הם ביצוע פיחות, או גיבוש תוכנית כלכלית מקיפה, אשר תשים קץ לאי־הבהירות.

פרס הרומן הזר הטוב ביותר בצרפת הוענק לעמוס עוז

מאת גרעון קרן, מפר „דבר" בצרפת

מאריס (מיוחד ל„דבר").– הסופר עמוס עוז זכה אתמול בפאריס באחד הפרסים הספרותיים החשובים בצרפת, פרס „מכינה" בקטגוריית הרומן הזר הטוב ביותר שתורגם השנה לצרפתית, על ספרו „קסמה שחורה".

חבר השופטים מדכב בלעדית מנשים בעלות מעמד בעולם הספרות הצרפתי והמגמה שלו נחשבת בדרך כלל „שמרנית". הפרס איננו כספי, אך הוא מהווה מקדם מכירות חשוב לספר שנבחר. עוז זכה בפרס לאחר שני סיבובי הצבעה. חמישה סופרים הגיעו לשלב הסופי של התחרות. חברות חבר השופטים אמרו, כי עוז „הרחיב בספרו את שדה הרומן". הן ציינו את „ההארה האוניברסלית של חיי הזוג, המעוגנת גם במציאות הישראלית". לדבריהן, אין קשר בין בחירתן בספר לבין משמעויותיו הפוליטיות והאקטואליה המדינית בישראל.

עמוס עוז אמר ל„דבר": „רגשית, בשבילי זהו יום של הספרות הישראלית, לא פחות משזה היום שלי – ואולי אפילו במיוחד של הספרות הישראלית. יש פריחה מרתקת בספרות הישראלית. אני לא מדרג אותה במקום שביעי בעולם או עשירי באחר, אבל החיים הספרותיים בארץ עדים ועשירים. יש יצירה מעניינת ואני רואה במה שהיה היום בפאריס הכרה לאו דווקא בי אלא בספרות הישראלית בכללה. הייתי רוצה לחשוב שהשיקולים בהענקת הפרס לא היו פוליטים, כי אילו היו כאלה ספק אם דווקא ישראלי היה מקבל היום את הפרס כאן בפאריס", אמר עוד עוז.

לשאלה אם מוצאת חן בעיניו העובדה שחבר השופטים של הפרס שבו זכה מורכב בלעדית מנשים, ענה: „זה לא מוצא חן בעיני, משום שאני מאלה שמאמינים בשוויון המינים וכל דבר שהוא חד־מיני, אפילו אם הוא תגובה על חד־מיניות אחרת, הוא לא בריזוק לטעמי".

קיבל את „פמינה"

עוז, אתמול בפאריס (צילום: איפ.)

הקהילה האירופית „מקדמת בברכה" החלטות אלג'יר – אך אינה מכירה

מאת גרשון קיץ, כתב "דבר" לענייני מדיניות חדשות

12 המדינות החברות בקהילה האירופית קידמו אתמול בברכה את ההחלטות שנתקבלו באלג'יר על ידי הסוכנות הלאומית הפלשתינית. מדינות השוק האירופי המשותף הביעו את רצונן כי ההחלטות אלה הן „צעדים חיוביים לקראת יישוב בדרכי שלום של הסכסוך הישראלי־ערבי".

שרי החוץ של הקהילה „מביעים קורת רוח נוכח הסכמת הסוכנות הלאומית הפלשתינית להחלטות 242 ו־338 של מועצת הבטחון. מהסכמה זו משתמעת קבלת הזכות לקיום ולבטחון של מדינות האזור, כולל ישראל", מציינת ההודעה.

12 המדינות פונות בקריאה לכל הצדדים הנוגעים בדבר, שינצלו הזדמנות זו ויתרמו בצורה חיובית לקידום תהליך השכנת השלום. כדי שיושג פתרון צודק, גלובלי וברי־קיימא של הסכסוך הישראלי־ערבי, נאמר בהודעה, עוד מציינת ההודעה, כי „פתרון זה לא יושג אלא באמצעות ועידת שלום בינלאומית בחסות האו"ם".

שרי החוץ של 12 מדינות הקהילה האירופית נמנעו עם זאת לנקוט עמדה באשר להכרה אפשרית במדינה הפלשתינית. הדבר ארע בא בחשבון „מאחר שהקהילה האירופית אינה יכולה להכיר במדינה ללא גבול מוגדר וללא ממשלה", אמרו מקורות דיפלומטיים.

המקורות ציינו כי השאלה כלל לא הועלתה לדיון במהלך השיחות שקיימו 12 השרים. שרי הקהילה הביעו גם קורת רוח נוכח הרחייה המפורשת של הטרור על ידי המועצה הלאומית הפלשתינית.

בקטע שאושר ברגע האחרון, לאחר שצרפת ואיטליה תבעו שהקהילה תגיב בצורה חיובית יותר להצהרות אלג'יר, נאמר כי מדינות השוק מודאגות ביתר נוכח הרעת המצב בשטחים שנכבשו על ידי ישראל ונוכח תחושת האכזבה והיאוש בקרב תושבי השטחים.

הקהילה אף הביעה תקווה לעבודה ברוחה הלאומית הפלשתינית, ואמרה כי מדינות השוק מוכנ

ישראל תייצא למאלזיה, אינדונזיה ופאקיסטאן

מאת אבי שרבים, כתב המלמלי של „דבר"

ישראל תייצא ציוד אלקטרו־רפואי לפקיסטאן, מלזיה, אינדונזיה ובורנאי, בתיווך מובנים וגאולניים. כך הוסכם בעת ביקור כשלושת יצואנים ישראליים בתיילאנד ובסינגפור בעודש האחרון. את המשלחת ארגן מכון הייצוא הישראלי.

בעת ביקורם במזרח הרחוק עסקו היצואנים בפגישות היכרות עם גורמים ממשלתיים ופרטיים והשתתפו בסמינרים. זאת, במסגרת תוכניתו החדשה של מכון הייצוא לקידום הייצוא למדינות דרום מזרח אסיה.

יצואני ציוד רפואי מישראל השתתפו בשתי תערוכות גדולות בבאנגקוק ובסינגפור וכולם חתמו על עיסקאות לייצוא ציוד רפואי למדינות דרום מזרח אסיה בינתן פאקיסטאן ומאלזיה.

גם בתערוכת מתכת שנערכה בבאנגקוק זכו הבדונים הישראלים בהתעניינות גדולה. מנהל אגף מוצרי תעשייה במכון הייצוא, רפי גליק, מסר, כי כבר עתה נחתמו עיסקאות ראשונות בהיקף של 1.7 מיליון דולר. גליק הוסיף, כי תגובות ישראליות מנהלות משאירמתן על הקמת מפעלים משותפים, שישלבו טכנולוגיה ישראלית עם כוח עבודה מקומי.

השמים יכולים לחכות

הנהלת 'אל־על': התחלות טייסים קרקעה מטוסים ★ הטייסים: איננו מחוסנים ממחלות יותר מאזרחים אחרים

מאת אריה אדר, כתב „דבר"

של עלי שוקלת תגובה תקיפה על שביתת־שתע של עובדי הקרקע ו"התחלות" טייסים, ששיבשה אתמול בבוקר חמש טיסות.

אתמול בבוקר הודיעו בטפתיע חמישה קברניטים של מטוסי "בואינג 767" ו"בואינג 757" כי נפלו למשכב ולא יוכלו לטיס את המטוסים שלטיסתיהם שובצו.

כרגיל במקרים אלה צלצלו מהחברה לקברניטי־כוננות, אך הללו הודיעו בה אחד זה, כי בשל מחלה – אינם יכולים לטוס.

הנהלת החברה משוכנעת, כי הטייסים התחלו, אולם אין בדעתה להעמידם לבדיקה רפואית, שתאמת או תפריך את טענותיהם.

דובר הטייסים, יעקב אגנסי, אמר לדבר", כי אין שום לטענת ההתחלות: "אנו בעונת מעבר, ורבים חלו בשפעת. טייסים אינם מוחסנים יותר מכל אזרח אחר מפני מחלה" – אמר אגנסי.

לקראת השעה אותה בצהריים הודתה נציגות העובדים לכל עובדי החברה לעזוב את עבודתם לשלוש שעות. בשעה ארבע חזרו העובדים לעבודתם הרגילה.

שביתת פתע זו לא פגעה כלום הטיסות.

השבוע גברה התנשה בקרב עובדי "אל על" בכל המגזרים. צוותי־האוויר רוגזים על שהנהלת החברה בגיבוי של הממונה על השכר באוצר, מסרבת להחיל את תוספות השכר במגזר הציבורי על החלק הדולארי בשכרם של צוותי האוויר. עובדי הקרקע מתמרמרים על שהתסכם להקמת קרן פנסיה מתעבה, בשל דרישת ההנהלה שישתתפו במימון הקרן.

ארבלי מחפשת דרך לפריצת הדרך ב'מזרע'

מאת יוסי לייבוביץ, כתב „דבר" בגלל המשבר בגלם ויון מרתיעה לא עלה אתמול בידי השרה שושנה ארבלי אלמוליגו לשכנע את מנהל ביהיה לזהלי נפש במזרע, ד"ר ליזל ווייזון, המנהיגות, ד"ר אלנה מל, לחזור בהם מהתפטרותם.

דובר משרד הבריאות, שמואל אלגרבלי, מסר, כי המוקד יפסיקו חברי הנהלת משרד הבריאות והשרה ברזינים כדי להגיע למתכונת מוסכמת שתאפשר המשך עבודה של המזרע הביתולי במזרע.

בתוך כך טיפרו אתמול עובדים בביה"ח, כי במהלך הבחירות לוועד העובדים, שלשום, הוחרד אנשי "רד הזרע", מישל אדרי, המחזה עם אליעזר, את העובדים מפני בחירה בקבוצת הנה עיתי, המחזה עם ה"עבודה", שברשימתה התמודד גם אח עיבי מהכפר מזרע.

אם הרשימה שלהם תיבחר" הזהיר מישל אדרי חבריו, "העדבי הזה יביא לכם אינתיפאדה לתוך ביה"ח", טיפרו עובדים שטענו, כי המסר הזה השפיע על רבים מעובדי ביה"ח.

הבנקים הישראלים דורשים אישורם לכל צעדי 'כור'

מאת אבי שרבים, כתב המלמלי של דבר"

הבנקים הישראלים דורשים, כי כל צעד שייעשה במיגון רחב של נושאים בפעילויות קונצרן "כור", בסמוכות, ישמש תכנית הבראה, יהיה כפוף לאישור של הראה הושבון יצחק מראי, האיש שמונה מטעם הבנקים לבחון את תכניות ההבראה של "כור". הבנקים הם הבעלים הקונצרן "כור" אישורם, שלי הבנקים, הם הבעלים על יישומה. כך הוכרה אתמול לחברי הוועדה המנהלת של תכנית העובדים, שרנה בעיקרי תכנית ההבראה של "כור".

הפעולות הדרושות את אישור הבנקים כוללות: מתן ערבויות, הגדלת אשראי, הענקת מענקים ובונוסים לעובדים במפעלים מרוויחים ואי הענקת ומכירת מניות לעובדים. תכרים בוועדה ציינו, כי לכל צעד שייעשה בפעילות המנהלת בכל מפעלי הקונצרן יידרש אישורם של הבנקים. הם הבעלים תרומות על העובדה, כי לא קבלו מידע קודם על תכנית ההבראה, אלא באמצעות העיתונות.

הסת' עובדי המדינה תגיב על 'קנטרנות' ראשי המהנדסים

מאת חיים ביאור, כתב „דבר"

זעם רב שורר בהסתדרות עובדי המדינה נגד העתירה שהגישה הסתדרות המהנדסים לבית המשפט ובה היא מודעת, שהסתדרות עובדי המדינה אינה אירגון יציב ואינה רשאית לטפול בשמם של עובדי המדינה.

המזכירות הפעילה של הסתדרות עובדי המדינה ומנה להשקיע לפי הצעתו של חבר המזכירות, אפרון הנרלמן, כדי להחלים על דרכי התגובה לצעדה הספתיע של הסתדרות המהנדסים.

בהסתדרות עובדי המדינה מציינים שהעתירה הוגשה על ידי ראשי המהנדסים במעמד צד אחד, תוך ניצול העובדה שראשנו בן עמ, מזכיר הסתדרות עובדי המדינה, שוהה בחו"ל ותוך התעלמות מוחלטת מהסתדרות המהנדסים גוף הסתדרות לחיבוע מלפנות לבית־המשפט בטרם מיצה את הליכי הבירור במסגרת רשות השיפוט של ההסתדרות.

אהרון הנרלמן עומד לדרוש הימים בישיבת המזכירות, שהסתדרות עובדי המדינה תתבע את הסתדרות המהנדסים על "הלבנת פניהם של ראשי הסתדרות עובדי המדינה שנבחרו כדין ועל ניצול בית המשפט לצורך תביעה קנטרנית".

לדבריו, הסתדרות המהנדסים עצמה קיימה לפני שנה חצי בחירות לא כשרות לסתדרותיה, שבן פנקס המהנדסים שהכין לקראת בחירות אלה כלל שמות של מי שאינם חברים בהסתדרות הכללית.

3 מראשי חיזבאללה ניצלו ממכונית־תופת בלבנון

בעל־בק (עיר).- שלושה מראשי "חיזבאללה" ניצלו אתמול בגם מטפיון התנקשות בחייהם עיי מכונית ממולכדת. המכונית, שבה היו 150 קילו חומרי נפץ, התפוצצה במרחק של קילומטר משיירת מכוניות של "חיזבאללה" בסמוך לבנון.

אנשי במטון מסרו, כי שלושת מנהיגי "חיזבאללה" – שייח' מהבי סופיל, שייח' עבאס מוסאוי ושייח' סאן נאסראללה – לא נפגעו, אולם הפיצוץ הזה גרם התנגשויות בין אחדות משבע המכוניות בשיירה.

מקור של "חיזבאללה" אמר בבירור, כי שומרי ראש נפצעו קל. גם אשה שעברה בקירבת מכונית "הפולקסוואגן" הממולכדת, נפצעה בפיצוץ, אשר הדעיר את הכפר הדרוזי, 20 ק"מ מן הדיר בעל בק.

תחנת השידור של "חיזבאללה" הודיעה בבעל־בק, כי ההתקפה "לא תעבור ללא ענש".

על־פי מחקרה של היסטוריונית שוודית:

„שוודיה נתנה מקלט לפושעי־מלחמה נאציים"

מאת עלי בכון, כתב „דבר" בסקנדינאוויה

קופנהאגן (מיוחד לדבר").- הקונגרס השוודי הנציג יראבנס ניהדר, מסר, כי בקרוב ישודפס מחקר, המגלה כי שוודיה הנציקה מקלט לפושעי מלחמה נאצים כדגם מלחמת העולם השנית.

המדובר במחקרה של ההיסטוריונית השוודית הלנה לואו, שיפורסם בכתב העת להיסטוריה סקנדינאווית "סקאנדינאוויין ג'ורנאל אוף היסטורי". על־פי מחקר זה הגיעו לשוודיה בעת המלחמה ובסופה כ־200 אלף פליטים, רובם פליטים מן הגיהנום הנאצי, אך מקצתם – כ־1600 – היו פושעי מלחמה. הם הגיעו כדרך כלל מאסטוניה, שם הסתננו לאגיות, שהחזיקו פליטים.

קשה לדעת אם שלטונות שוודיה היו ערים לזהותן לזהותם של פושעים אלה, גרם הוטלו עליהם הגבלות מסויימות: כך, למשל, נאסר עליהם לעסוק בפוליטיקה, הם לא הורשו לגור בערים הגדולות. חלקם הגיעו – בעזרתה הפעילה של הממשלה השוודית – לדרום אמריקה. אחרים נשארו במדינה הנוردית הגדולה ביותר וחכו לאזרחות שוודית.

המחקר מציין, כי אחד הפושעים, שמצאו מקלט בשוודיה, רצח באסטוניה שוודיים. אחר ניהל שלא בפניו ב־1967 למות בברה"מ, והרשעתו של ברה"מ להסגירו לא נענתה. פליט נוסף כיהן כשר בממשלת אסטוניה בעת הכיבוש הנאצי.

בווילנה הושבתה התנועה בתביעה לריבונות ליטא

מוסקווה (ע"ד). – התנועה נעצרה אתמול במרכז וילנה כאשר תושבי ליטא ערכו שביתת מחאה שנמשכה 10 דקות, כתבעם שהרפובליקה שלהם תלך בעקבות אסטוניה השכנה ותכריז על עצמאותה.

המכוניות עצרו בצמתים הראשיים. הנהגים הדליקו את האורות והחסמו את התנועה" סיפר עתונאי ליטאי. עתונאי אחר ציין כי כה בעת התקהלו כ־1000 אנשים בכיכר המרכזית של בירת ליטא.

שביתת המחאה קוימה, בעקבות המושב של בית־הנבחרים הליטאי ביום ו', למרות שהקרמלין הביע נכונות להתפשר בשאלת ותיקונים לחוקה הסוביטית, שגרמו תסיסה בשלוש הרפובליקות הבלטיות.

דוד לוי התיישב בכסאו של שמיר

מאת מוטי דבר" בכנסת

רגע של מבוכה פקד אתמול את חברי סיעת הליכוד בכנסת, כאשר הסבו ליד שולחן עמוס משקאות ותקרובת, לסיכום מערכת הבחירות ולהתחלת הפעילות הפרלמנטרית בכנסת החדשה. הכסא הסמוך ליו"ר הסיעה, ח"כ שרה דורון, נשאר ריק, בציפיה לראש הממשלה יצחק שמיר, שעמד להיכנס לחדר־הסיעה כל רגע. חברי הכנסת החשרים ישבו סביב לשולחן הארוך והיכו. לפתע קם מן ראש הממשלה, דוד לוי, ממקומו בקצה השולחן, עשה את דרכו לעבר של יו"ר הסיעה, שרה דורון והתישב על הכסא שעליו אמור היה לשבת ראש הממשלה. "שמישהו אחר יחזור" אמר דוד לוי. מישהו מהישבים ליד השולחן נאלץ לוותר. היה זה השר חיים קופר ממקומו ונדד למקום שפינה דוד לוי. ראש הממשלה יצחק שמיר, שכרגע הגיעו פנה לו כסא, ביקר את כל חברי סיעת הליכוד ואמר: "נקיים את כל אשר הבטחנו במערכת הבחירות ונפעל בהתמדה ובאמונות למען אותם עקרונות אשר עליהם ולמענם אנחנו לוחמים". חברי סיעת הליכוד כיבדו בקימה את זכרו של מיכה רייסר ז"ל, שנפטר בתאונת דרכים סמוך לבחירות.

גם סיעת המערך קיימה אתמול ישיבה קצרה שבה הוחלט לנטות להשיג רוב לחזרת בחירת ליו"ר הכנסת. מוקדי המערך נמסר, כי היה סיכוי טוב לגייס 61 קולות לחזרת הבחירה, אולם בטופו של דבר נכשל מהלך הבחירה.

„בסיוטי הלילה שלי לא חלמתי שאיש כמוך ישביע אותי" – קרא יוסי שריד לשפרינצק

לאחר שלא עלה בידי שפרינצק להשביע הח"כים ערך הליכוד מחטף־פרלמנטרי והביא למינוי שילנסקי כיו"ר הכנסת

ח"כ שולמית אלוני טשאת מדבקה 'אני חילוני חרד', בפתיחת מושב הכנסת ה־12 (צילום: יצחק הרריי).

נשיא המדינה, חיים הרצוג, קורא לחברי הכנסת לשמור על כבוד הבית. לצידו: ח"כ יאיר שפרינצק (צילום: יצחק הרריי).

מאת מרבה ציטיק, כתבת „דבר" בכנסת

מי שביבא בי הכנסת ה־12 תהיה מרעת לא שיקר בנשמו מי הריאמה הגדולה תחל כבר בטקס הפתיחה החגיגי שלה, אתמול. עם זאת, למרות הישיבה הסרעדה, שמחלבה שרר בראיש ובמלוויה עלה בידי הכנסת לבחור יו"ר: מרגמד הליכוד, רב שילנסקי.

בארבע אחה"צ החלה הישיבה. יציעי הכנסת אולם המליאה מלאו אדם. תגיבים בלבושם ותייצבו נשיא המדינה ורעייתו, נשיא בית המשפט העליון ושופטיו, הרמטכ"ל ואלופי צה"ל, המפכ"ל ובכירי המשטרה, הרבנים הראשיים וראשי העדות בישראל, ח"כים בעבר, נציגי הסגל הדיפלומאטי ומכובדים רבים אחרים. חברי הכנסת החדשה תפסו את מקומות הישיבה שלהם, כשבולטת בקרבם קבוצת ח"כים מהשמאל, שנשאו על רשי חולצתם מדבקה „לא לנזעות". ח"כ שולמית אלוני מדבקה נשאה על שמלתה כרטיס הבן נאמר „אני חילוני חרד".

הנשיא חיים הרצוג תפס את מקומו לקול תרועת הצהרות, וכל הנוכחים הצטרפו לשירת "התקוה", בעוד המנו דודו פישר משמש סולן.

הנשיא הרצוג פתח את הישיבה על־פי תוקי־סדר הכנסת וקרא לזקן חברי הכנסת, יאיר שפרינצק, בן ה־76, מ„מולדת" לפתוח את הישיבה. מיד לאחר מכן הצהיר שפרינצק אמנים לכנסת. שוב נטל הנשיא את רשות הדיבור ונשא את דבריו לדגל פתיחת הכנסת ה־12. היתה אירוניה בכך, שהמהומה החלה מיד לאחר נאום הנשיא, שחלק נכבד ממנו יוחד לקריאתנו לבית המוקדש של ישראל לשמור על כבודו מפני תופעות של סיוון, הגרמות על־ידי ח"כים. הרצוג אמר בנאומו, כי הכנסת היא מקדש־מעט של משטרנו הדמוקראטי, ואמר לח"כים: „הינו זהירים בכבוד הבית הזה. ככל שתוסיפו לו כבוד – כן יהא כבודנו נסוך עליכם. ככל שתזלזלו, חלילה, בכבודו ותבזהו – כן תהיה יוקרתכם כחברי הכנסת נפגמת, וכן תהיה יוקרתו של המשטר הדמוקראטי שלנו נפגעת בעיני הציבור הרחב".

לפני שהחל שפרינצק להשביע את חברי הכנסת הוא נשא דברים. באמנו, שהחל בהמנד כלשהו, לאחר שרימה עצמו לילה שאביו הרשה לו לאחוז בהנה המכונית. הפך אט־אט לנאום מרגיז, שתוכנו לקח ממצע מפלגתו „מולדת". הוא תיאר את שורשי רעיון ארץ־ישראל השלמה, הזכיר את מקורות הרעיון במפא"י ורמז תקוה להגשמה מהירה של רעיון ארץ־ישראל השלמה. דבריו עוררו זעם בקרב חברים מסיעות השמאל. הם קמו ממקומותיהם והתגודדו בדרומי האולם, קוראים קריאות ביניים לעבר החזקן. ח"כ הראשונה קראה „זו התחלת השפלת הכנסת". יוסי שריד: „על זה נאמר חומץ בן יין – תחול מזה". רן כהן: „בסך הכל אתה הכי זקן". לוהבה אליאב: „מה, זו אסיפת בחירות של מולדת? תתבייש לך". אבל כל זה היה רק הקדמה.

ההמשך בא מיד לאחר מכן, כאשר החל שפרינצק לקרוא לח"כים להצהיר אמונים לכנסת. במקום לומר „מתחייב אני" כפי שמחייב התקנון, הוסיפו ח"כים מסיעות השמאל מלים משלהם, ששיקפו את אמונתם וכוונותיהם באשר להתחייבויותיהם הציבוריות בכנסת הבאה. ח"כ אברהם בורג, מהמערך, הודיע, כי הוא „מתחייב לקיים את תורת ישראל; צדקי ביטון התחייב להילחם בסראנספר; דראושה – לפעול נגד הגזענות, תופיק סוני התחייב לשלום ולדדיקים בין שני העמים. הערבי והיהודי.

ח"כ רן כהן התחייב להילחם בגזענות. ח"כ מחמד מיקאוי אמר לשפרינצק: „אני מתחייב בפני הכנסת, אך לא בפניך". על כך ענה לו שפרינצק: „לא נשכעת". על כך ענה לו מיקאוי, לקול צוחקם של יושבי האולם: „בלאש". מיתחר לומר, כי שפרינצק ענה לכל הנשבעים על־פי גרסתם, כי לא הבחינו אמונים.

הפיצוץ הגדול התרחש כאשר הגיע תורו של ח"כ יוסי שריד להישבע. שריד, בדמאוטיות, קם ומשוחשרד שקט באולם אמר לשפרינצק: „בריך מעורדים בי בלהות ופלצות, שאם נפש ובוז. בסיסי הילה שלי לא חלמתי שאיש כמוך ישביע אותי". שפרינצק, מזועזע כולו, קרא לשריד לצאת מן האולם מיד והדאושה צוהל: „הטראנספר מתחיל דווקא מהיהודים". כאשר ניגשו הסדרנים להוציא את שריד מן האולם באמר להתקרב שפרינצק, לא הוחיר את שריד שלוש פעמים. כמתחייב בתקנון בסוס מצביאים ח"כ מראולם שפרינצק, חסר ידע ונסיון בתקנון, נועץ מיד עם מזכיר הכנסת אליעזר יעקבסון, והחליט להפסיק את ההשבעה ולעבור לסעיף הבא, מחיית הי"ר.

כאן החלה סערה־זוטא נוספת. חברי הליכוד, וראשם רוני מילוא, ביקשו לנצל את העובדה שסרם הושבעו כל הח"כים, כדי לערוך מחסף ולקבל רוב בהצבעה על מחיית הי"ר המוערף שלהם – רב שילנסקי. שוב החל דין ודברים בין חשר משה שחל, שטען כי תקדימי העבר מאפשרים רחיית המחיה, ודפי אדרי, שחמך בו וטען, כי מחיית הי"ר בעיתוי זה היא בבחינת מחסף, לבין ח"כ רוני מילוא ואחרי אולמרט מהליכוד. הם טענו, כי יש לקיים את ההצבעה מיד, שכן היוצע המשפטי לממשלה כבר קבע בחוות־דעת, שמי שאינו מצהיר אמונים כמתחייב בתקנון הכנסת, כאילו לא הושבע. לדבריהם, חברי הכנסת הטורדים ידעו זאת, ואף על־פי־כן הזילו לנגוד כפי שנהגו.

שפרינצק נענה לבקשתו של שר האוצר משה נסים, שביקש להעלות הצעה למדר. נסים, עוטה זקן, בקול רוטאטי ורגש, פנה לידשבי הבית ואמר: „מה שהתרחש כאן היום לא היה בתולדות הכנסת. אני מוותיקי הבית הזה, ואני יכול לומר לכם שהיום ביותם את הכנסת בעיני העם כולו והעולם. זה מסכן את כבודו של הבית הזה ואיני יודע ביצד הנוער יסתכל על זה. ולכן, אדוני הי"ר, אם רצונך לשמור על כבוד הבית הזה, העמד את הבחירה להצבעה. אם לא נגהג כך, כלימה תכסה את פניכו".

ניכר שדבריו של נסים השפיעו על שפרינצק והוא ניגש מיד להצבעה, לא לפני שח"כ רחד ליבאי מהמערך מצע את שלמה הלל. ואכן, בהצבעה הוכרו, כי בקולות הליכוד, הוחיה, צומת והסיעות הדתיות יש רוב של 64 קולות לח"כ שילנסקי, אנגל 55 קולות־השמאל המערך הנוטכים בהלל.

ח"כ רב שילנסקי עלה על הבמה וחברי, כי הוא רואה עצמו כיו"ר הכנסת כולה, ואת על־פי עקרון הממלכתיות והחדר שעל־פיו חונך. הוא הודיע, כי הוא מרשיש יד לכל החברים והבע תקוה לעבודה תקינה של הבית. שילנסקי, ניצול שואה, אמר בהתרגשות, כי הוא מרגיש עצמו כמייצג חלומם של כל הנספים בשואה, שלא זכו לראות את תקומתה של מדינת ישראל.

בנאומו אמר הנשיא הרצוג, כי אין דמוקראטיה לחצאים ואין דמוקראטיה עלתנאי. דמוקראטיה, לדבריו, לא צריכה רק לשקף את רצון העם, אלא גם למנוע שיבוש ועיוות של הרצון הזה ואת תיעולו לאפיקים אנטי־דמוקראטיים. „ההיסטוריה יודעת משטרים דמוקראטיים רבים שקרסו בעיתות משבר. אף אנחנו איננו חסינים בפני תופעות המעמידות את הבית הזה בסכנה. מבחנכם כחברי הבית, יהיה בהגנה עליו מפני ערעור יסודותיו ובביצורו מפני כל מעגכל ומחלום. לשם כך אנם נחבעים לשמור מכל משמר על עקרונות הצדק ועל עליונות החוק המשפט בישראל. זו האומה בעת הזאת הוא צו המחלנות".

מניח הפצצה במשרד החוץ ינסה למנוע 'פיצוץ' בכנסת

„אני מתנגד עם לב של חסיד" אומר שילנסקי, יו"ר הכנסת ה־12

מאת שלמה גיטוסר

בלשכת יו"ר הכנסת, שעה קלה לאחר בחירתו רב שילנסקי לכיסאה הרמה, שלמה הלל ורב שילנסקי מתחבקים. „תהיה לך בנסת לא קלה", מזהיר הלל את שילנסקי. „אבל, אני מאמין שמתוך נסיון המאמצה הבריות שיש בך – תגל להתחיל אותה". שילנסקי מחייך, נרגש. הלל מרגה אל הנאספים בלשכת הו"ר ואומר: „שילנסקי בחבר בנסת לא היה קליינט קל, אבל הוא ביבר את מידת הישבר ראשי". אחר כך הוא מאחל לשילנסקי, לפני שהוא מעביר לו את מטיש הו"ר באקט סמלי שהסך למסורת: „שלא יהיו לך קליינטים כל כך קשים כמו שילנסקי, ואם יהיו לך באלה – שיירעו לנהוג כמוך בלפי ישבר ראש הכנסת". שילנסקי נשאר בלשכתו החדשה והמומה בסבר־פנים. הלל מרגה לצאת.

הו"ר הדש של הכנסת נולד לפני 64 שנים בשבלי שבליסא. אביו נפטר עוד לפני השואה, כאשר היה שילנסקי בן 12. בתום השואה, תקופה שהיתה אחר המרכיבים הרומיננטיים באישיותו ובהשקפותיו, נפגשו שילנסקי הצעיר, אמו ושלושת אחיו בדכאו. כולם הלכו ב„מצעד המות" וכולם נותרו בחיים. עשרה ימים אחרי השחרור מדכאו היה שילנסקי בין היהודים הראשונים שהגיעו לאיטליה, עבר בדרכים ששרצו אנשי ס.ס. וקשר קשרים עם הבריגדה היהודית בבולוניה. לימים היה מפקד בית"ר בדרום איטליה והשתתף בפעולות אצ"ל שם (אחת מהן היתה פיצוץ השגרירות הבריטית בדומא) וגם בגרמניה ובאוסטריה. את „ירח הדבש" עם רעייתו רחל עשה בדרך לאנית הנשק של אצ"ל „אלטלנה".

ב־1952, בהיותו בן 28, נעצר בדרכו להניח פצצה במשרד החוץ בקריה בתל אביב. כך ביקש שילנסקי למחות על הסכם השילומים בין ישראל לגרמניה. השופט מקס קנת גזר עליו 12 חודשי מעצר. בין הנסיבות המקלות הזכיר השופט קנת „משטרו מושגים אצלו ביחס לתפקידו כאזרח המדינה". שילנסקי לא התכחש אז כנראה להפעיל את חומר הנפץ. ואמנם, החוסים בפצצה לא היו מזהרים לזמנר הנפץ. הוא גם דאג איכשהו שהמשטרה תרע מראש על בואו למשרד החוץ כשבתיקו פצצה. מגיגודו דאז, שמואל תמיר, הבדיח את הפצצה הלא סיעונה כ„שעון מעורר".

במלחמת השחרור שירת שילנסקי כמ"מ בגדוד 72 בחטיבה 7. הוא אב שכול. במקצועו הוא עורך דין. ב־1977 נבחר לראשונה לכנסת. בכנסת התשיעית והעשירית כיהן בועדות הפנים החוקה והיה מן שר בחשרד ראש הממשלה. בכנסת ה־11 כיהן כיו"ר ועדת הפנים ועורר חילוקי דיעות חריפים ב„ביתחיד" עם הוועדה לאזורים רגישים במיוחד, כמו הר־הבית.

לשילנסקי כמה עקרונות מצומדים שאותם הוא מארב ל„שפף". הוא מגדיר את עצמו כאיש ארץ ישראל השלמה באורח הנחרץ ביותר. „אני מאמינה הזדרות ציקים המאמינים בשתי־ארצות־לי־דרך", אמר לא מכבר. יחסו לביקר יהודים בר־הבית, גם הוא חסר־פשרות. „על בעלותנו הלאומית הממלכתית על הר הבית אסור שיהיה ויכוח", אמר לי לפני שנתיים בראיון לדבר השבוע. לשילנסקי יחס נוקשה ביחוד לכל מה שמריח גרמנית. מצד אחד – הוא נעדר מכל ארוע ממלכתי או אחר שבו הוא עשוי להתחבק עם גרמנים. מצד שני – הוא לוקח חלק בהפגנות שונות. לאחרונה צעק „לך הביתה" לחבין מהטה, כאשר זה ניסה לנצח על יציאה של ואגנר ב„היכל התרבות".

יחסו לתקשורת מורכב. בנאומו הראשון כיו"ר בנסת אתמול התייחס לעתונות כאחד ממרכיבי הדמוקרטיה. אולם, כבר בכנסת התשיעית הצלה שילנסקי הצעת חוק פרטית למניעת פרסום שם חשוד. „אני רוצה להגן על האיש הקטן, לא על שרים, חברי כנסת ופרופסורים. אני בעד החוק הזה, אך נגד כל ההצעות האחרות להגבלת חופש העתונות" – אמר אז. אולם, על התקשורת בכללה אמר לי לפני כמה שנים: „התקשורת רודפת אותנו. הנזק שהיא גורמת לנו – ברור. תפקידה להעמיד מולנו מראה ולהראות לנו את כל הקמטים שלנו, אבל היא הראילה אותנו לראות את פרצופנו מעוות תמיד. ולכן, גם כאשר הקמט הזה אמיתי, מי יאמין שהקמט הזה קמטז".

יחסו לתופעת ה„ירידה" ול„חדרים" שלילי וחד משמעי. פעם אמר: „איש שלום עכשיו בישראל יקר לי יותר מחירות מרכב. בגאומו לעתונאי כאחד ממרכיבי הדמוקרטיה. אולם, כבר בכנסת התשיעית הצלה שילנסקי הצעת חוק פרטית למניעת פרסום שם חשוד. „אני רוצה להגן על האיש הקטן, לא על שרים, חברי כנסת ופרופסורים. אני בעד החוק הזה, אך נגד כל ההצעות האחרות להגבלת חופש העתונות" – אמר פעם. אולם, על התקשורת בכללה אמר לי לפני כמה שנים: „התקשורת רודפת אותנו. הנזק שהיא גורמת לנו – ברור. תפקידה להעמיד מולנו מראה ולהראות לנו את כל הקמטים שלנו, אבל היא הראילה אותנו לראות את פרצופנו מעוות תמיד. ולכן, גם כאשר הקמט הזה אמיתי, מי יאמין שהקמט הזה קמטז".

נשיא עיראק הורה לשפוט בנו על רצח

בגראד (עיר).- נשיא עיראק, סאדאם חוסיין, הורה אתמול להקמיד לדין את בנו הבכור, עודיי, באשמת רצח אחד מעוזריו.

בהודעה ששלח סאדאם חוסיין לשר המשפטים שלו, אשר הוקראה ברדיו בגראד, נאמר: „אני תובע, שמשפטו ייערך לפי הוקים, ויהיה אלוהים עם אלה בהם תבחרו כדי שיעבור את החקירה בצורה שתניח דעתו של אלוהים".

ההודעה מציינת, כי עזרו של הנשיא נהרג ב־18 באוקטובר, לאחר שהוכה במקל. חוסיין אומר, כי בנו, עודיי, ניסה להתאבד שלוש פעמים ועכשיו הוא כלוא.

ב־6 בנובמבר דיווח עתוני בגראד על התפטרותו של עודיי „מטעמים אישיים" מתפקיד נשיא הועד האולימפי העיראקי.

אל חברי קופ"ח הכללית. השתתפו במבצע שיפור השירות

"אפס תקלות" הוא שמו של מבצע רב מימדים של קופת חולים הכללית במסגרת שיפור השירות.

מטרת המבצע היא להביא לכך שכל אחד מ-170,000 התברים המבקרים מידי יום ב-1300 מרפאות הקופה יקבלו את התרופות ללא תקלה וללא תהליכי הלוך ושוב.

מינהל האספקה של קופ"ח רוכש ומייבא כ-2000 סוגים שונים של תרופות ומזרים אותן למאות בתי המרקחות של הקופה. תהליך מורכב הדורש מיומנות ורמת מלאי גבוהה, בעלות כספית נכבדה.

היום אנו מבקשים את עזרתך באיתור מקורות מחסור מתמשכים החוזרים על עצמם.

כתוב אל מטה המבצע ישירות כדי לסייע בפתרון הבעיה.

לכ'
מטה מבצע "אפס תקלות"
קופ"ח הכללית ת.ד. 16250 תל-אביב

שם התרופה 1. _____
2. _____
3. _____
שם וכתובת המרפאה _____
סוג התקלה _____
שמי _____
כתובתי _____

גזור ושלח.

קופת חולים הכללית

בריאות היא ענין רציני

„קדמני" תבצע הקצאה פרטית לבעלי ענין בה

הפסידה שני מיליון ש"ח ונוקטת צעדי הבראה

מאת אלי גולדברג

חברת „קדמני" מתכננת הנפקה פרטית של מניות לבעל ענין בה, כנגד העברת שטח אדמה הצמוד למפעל שלה. מטרת ההקצאה להגדיל את ההון הרשום של החברה מתוך מטרה לעמוד בקריטריונים של „מפעל מאושר", כפי שנדרש עלידי מרכז השקעות.

כרגע מחזיק מרכז ההשקעות ערבות בנקאית של החברה, שניתנה לצורך הבטחת פעולותיה להגדלת ההון. ביצוע ההקצאה הפרטית יאפשר לחברה לשחרר את הערבות הבנקאית ולהקל את גזלותה. כרגע עוסקת החברה בהכנת תוכנית מתאר של ההקצאה לצורך הגשתה לאישור הבורסה. החברה מקווה לגמור את הליכי קבלת האישור בתקופה הקרובה.

ההקצאה הפרטית היא רק חלק מצעדי הייעול שנקטה „קדמני" על־מנת לשפר את מצבה העסקי. החברה הודיעה על הפסד של כ־2.3 מיליון ש"ח במחצית הראשונה של שנת 1988. ההפסד מוקז שליש מהונה העצמי, והיא אותה לבצע הוזרה בחברת הפעולה.

בין הצעדים שתנקוט: הצמדת החוזים בעתיד למדד המחירים לצרכן במקום לדולר, חיזוק לקוחות לתשלום מקדמות גדולות יותר על חשבון העבודות בביצוע ופריסת חלוואות. כמו כן תובעת החברה פיצוי כספי מלקוחות אשר גרמו לה בעבר הפסדים כתוצאה מדרישותיהם לשינויים בהזמנות.

מנהלי החברה מעריכים שפעולותיהם יביאו להמהפך עסקי ולרווח כבר בשנת 1989. לדבריהם למפעלי „קדמני" יש כעת כמעט מונופול בכל הקשור לבניית קונסטרוקציות מתכת. זאת בעקבות הקשיים שאליהם נקלעו „כור־מתכת" ו„מתכת־מרום". זו הסיבה שהחברה תוכל עתה להפסיק לקבל עבודות בתנאי הפסד ותעלה על פסי רווחיות.

יצרני הסבון דורשים ביטול מס הקניה

ענף יצרני הסבון בהתאחדות התעשיינים פנה לאחרונה להנהלת המכס בבקשה לבטל כליל את מס הקניה המוטל על סבון המיועד לרחצה ועל תומרי הגלם, שבכי סבון, המשמשים לייצורו, בהתאמה. על כך מסר סגן מנהל האגף הכללי בהתאחדות התעשיינים, עמי ליכט.

במכתב אל סגן המנהל המכס, יעקב ארד, מסביר ליכט כי מס הקניה בשיעור 20 אחוז המוטל כיום על הסבון המיוצר בארץ, מתווסף בחלק מהמקרים למס המוטל על תומרי הגלם המשמשים לייצורו כך שסך המס, מקרים לא מועטים, גבוה מזה המוטל על סבון מיובא.

ליכט מוסיף כי בשל העובדה ש־60 אחוז מנתח שוק הסבון בארץ מסופק עלידי סבונים מיובאים, נאלצים היצרנים להתמקד בפלח השוק העליון בו מושקעת השבחה רבה בייצור המוצר – אריזות, חומרים משובחים והצאצות שיווק גבוהות, דבר הגורם אפליה משמעותית בחבות המס על ייצור הסבון המקומי לעומת המיובא שכן בשיטת חישוב המס הקיימת בישראל, מוטל המס גם על פעולות השבחה אלו.

מנכ"ל „אומן" פורש בקרוב

דוד בקל עומד לפרוש בימים אלה מתפקידו כמנכ"ל „אומן" ומשיך לכהן בתפקיד בכיר במסגרת „כלל סקסטיל".

עם רכישת „פולגת" על ידי „כלל" מונה בקל לתפקיד לצורך ביצוע התייעלות מהירה. עתה, לאחר ביצוע השלב הראשון בתוכנית ההבראה, מונה שמואל רובין למנכ"ל „אומן" להמשך תהליכי ההבראה.

הקבוצות היריבות ב„ישרס" מכחישות ההסכם ביניהן

מאת אלי גולדברג

הצדדים המתנהלים על השליטה בחברת „ישרס" הכחישו את הידיעות שפורסמו בסבוע האחרון על הסכם, כביכול, למכירת חלקו של ניתי קידש לקבוצת שלמה אייזנברג. לדבריהם, לא התקיימו ביניהם שום מגעים והחברה בנושא השליטה בחברה תהיה באסיפה הכללית שתתכנס ב־12/12/88.

כזכור הגיעה קבוצת אייזנברג, המייצגת משקיעים שוויצריים, לאחזקה של כ־40 אחוז ממניות החברה, לעומת כ־38 אחוז בקבוצת קידש. האחרונה נסתה להגדיל אחזקותיה באמצעות הקצאה פרטית של כחישה אחוזים ממניות החברה ליהושע פורר, חבר הדירקטוריון שלה. שלמה אייזנברג פנה לבית המשפט לביטול הקצאה ההכרעה בעניין בנושא תינתן ב־8/12/88.

ארבעה ימים לאחר ככן תכנס באמור האסיפה הכללית, גה יסמיע כנראה גורל השליטה בה. קבוצת אייזנברג בקשה לכנס באותו יום גם אסיפה כללית שלא מן המנין, כשעל סדר יומה בדיקת עסקאות החברה עם בעלי ענין בה, ובדיקת האפשרות לתביעת הדירקטורים שלה.

חילופי האצמות

בציני קבצתו של קידש מתוחים ביקורת חריפה על הבקשה לכינוס האסיפה שלא מן המנין ועל סדר היום שלה. לדבריהם ניסוח סדר היום המרמז על דברים שבוצעו, לכאורה, על ידי הדירקטור הנוכחי של החברה, הוא מעשה שבוצע שלא בתוב לב.

עוד הם אומרים שהעובדה שאייזנברג אינו פונה בהצעת רכש לבעלי המניות, מצביעה על כך שכל רצונו בהעלאת שער המניה של „ישרס" בבורסה.

בתגובה אמר אייזנברג, שבקשתו לכינוס האסיפה הכללית נובעת מחשש לפעולות שבוצעו על ידי דירקטוריון החברה שלא לטובתה. אייזנברג מצהיר שאין בכוונתו לפנות בהצעת רכש לניתי קידש מפני שנוח לו לשלוט בחברה באמצעות 40 אחוז ממניותיה בלבד. לדבריו, גם קידש שלט בחברה כמה שנים באמצעות 35 אחוז ממניותיה.

עוד אומר אייזנברג, בהקשר לפעולת קבוצת קידש, כי הן מחוסרות ביסוס וכל פעילותו במניות התבססה על קריטריונים כלכליים בלבד. הוא סירב למסור פרטים על אחזקותיו האישיות ב„ישרס", אך הודה שבתיקי ההשקעות שבניהולו קיימות אחזקות במניה, והוא לא ראה בעין רעה את עליית שערה בבורסה.

2.5 מיליון דולר הושקעו בבית הארחה מעלה החמישה

ביקורת בפי שריר על משרד האוצר

מאת דויד מושיוב

סכום של 2.5 מיליון דולר השקעו במרכז כינסים וכן בבניית אגף חדש בבית ההארחה במעלה החמישה. המרכז נחנך בימים אלה על ידי שר התיירות אברהם שריר. במרכז הכינוסים יש אולמות לכינוסים, וחדרי הרצאות, שכח נרחב לתערוכות. עם הקמת האגף החדש יש כיום בבית ההארחה 157 חדרים, מגרש טנים, בריכת שחייה ומרחבי רשאים.

שר התיירות, שעמד בדבריו על התקפה הקשה בה עוברת התיירות, הדגיש כי היחס לתייר והשירות שהוא מקבל קובעים מאד אם ותייר יחזור לארץ על אף המצב הפוליטי.

כן מתח ביקורת קשה על משרד האוצר, אשר אינו מאפשר אישור הקמת פרוייקטים תיירותיים דוזקא בימים בם גדלה האבטלה. לדבריו בסמרוך התיירות יש עשרות פרוייקטים שלא קבלו עדיין את אישור מרכז ההשקעות.

לדבריו הוא קיבל טלפונים ממשקיעים רבים המתלוננים על העיכוב בקבלת החלטות בפרוייקטים בהם הם קשורים. שריר הדגיש, כי אישור הפרוייקטים יספק עבודה להמונדסים, ליזעצים ולקבלנים ולאחר מכן מקוד תעסוקה לעובדים.

נשיא התאחדות המלונות אלי פפושרו מתח ביקורת נוקבת על משרד התיירות וחשר שריר, במכתב ששלח לו, בכל הכרוך בעידוד תיירות מאורה"ב נוכח הירידה הגדולה בתיירות משם. לדבריו בזכו משרד התיירות חצי שנה בפרסום והתקציב שיועד למטרה זו לא נגזל לסייע להגברת התיירות לישראל.

שיפור באווירת המסחר

• לאחר הירידות החדות משלשום התחדשה אתמול בבורסה מגמת העליות • עדיין מוקדם לקבוע אם המדובר בתיקון מכני בלבד או בשינוי מגמת המסחר • ירידה בולטת בנפח המסחר במניות מורגשות ביומיים האחרונים • ביקורת בבורסה על מעילותה הנמרצת של לאומי פיא שגרמה לירידות החדות בשוק המניות • עסקה גדולה מחדש לבורסה במניות חברת הביטוחים אגן השייכת לקבוצת כור • באפיקים הסולידיים – נמשכים הציפיות לפיחות • נמשכת רמת שערי ריבית גבוהה באפיקים השקליים

מאת ישראל דרובל

האיבה בשוק המניות השתנתה אתמול לאחר ירידות השערים הקשות מיום א'. פרסום הלידה הראשון של המרץ שהצביע על ביקשים נאים לרכ המניות כאשר בחלק ניכר מהמניות הופיעו ביקושים בשער הסלמרים על הסנאות קטנה ברזל בלידה בתם לשיער הפלמרים על המסחר המניות. תופעה זו עודדה חלק מהסוחרים לחזרם ביקשים לשודה ארוכה של מניות וכך נרשמה אתמול אירידת מסחר מעודדת כאשר לקראת סיבוב המסחר האחרון בוידה המשתנים ניכרה בפעם נוספת חולשה בשוק ושערן של חלק מהמניות אף ירד מתחת לשער הבסיס. הביקשים שהופיעו אתמול לחלק מהמניות הבדיל את המסחר בשרב מקרהי השוק אם אכן מדובר בתיקון מכני קצרצר או שהמגמה בשוק המניות תחזר להיות חיובית לטווח ארוך יותר. תופעה שבאה לביטוי ביומיים האחרונים היה קיטון ניכר בנפח המסחר לעומת ימי המסחר בשבוע הקודם. תופעה זו מצביעה על כך שבסיכו של שוק המניות הוא עדיין אז חסרון ואין התרחבות מספקת בכ"ל אחרות מעודדתו של הציבור ביחס בשוק המניות היא עדיין מועטה באופן יחסי. אתמול הסתיים חלק מסחרי הבוקר ביקורת נוקבת על פעילותן משלשום של קרנות הנאמנות של לאומי פיא. כזכור הופיעו שלשום קרנות לאומי פיא כמוכר גדול בלידה תופעה שגרמה לאירידת הנכסים ולירידות הערות שהיו בשוק המניות. ראוי לציין כי למרות שקרנות לאומי פיא גייסו בימים האחרונים כספים גם בקרנות המעורבות הגם בקרנות המניותיות וכן פעלו במוכרים בכח בשורה ארוכה של מניות ואת כבראה של מנת להתכנסות בתורה מאחר יותר במחירים נוחים יותר. אתמול פורסם בגליון הפיננסי של הבורסה על עסקה גדולה במניות חברת הביטוחים אגן השייכת לקבוצת כור. בסמוכת עסקה זו נמכרה חבילת מניות של אגן בשווי של כ־1.5 מיליון דולר בתחיר של 1800 זכויות שהוא חלק מחחירי המניה של אתמול בכ־2%. מסקון יהיה לראות לפיכך מי הקנה המחיר שבוצעו עסקה גדולה זו.

הצרות חדות במניות

במניות הבאות נרשמו אתמול תנודות שערים חדות: מרכז הקבלנים – עליה של 10% נוספים, קיסטל – ירידה בשיעור 5.4%, ניקוד – 9.7%, הבשרת הישוב אופציה 8 – 11.4%, רוגוביץ אופציה – 6.4%, זנלכל 1 – מוכרים בלבד, פולגת 1 – 10%, אלומות 1 – 9.4%, נחשתן 1 – 8.3%, כלל אלקטרוניקה אופציה – 8.8%, גל 1 – 10.2%, פולג 1 – 10.1%, יהדן – 11.2%, איכות – 10.2%, דשה אופציה – 31.6%.

שוק אגרות החוב – בחיכון לביקרה לפיחות שאינו מגיע

בשבוע החולף הנשמע שוק אגרות החוב מהביקרה המוגברת לפיחות. מחחרי העסקות באגרות החוב הצמודות לדולר היו גבוהים ומשקיעים מוליכים רבים הדגישו כי אגרות אלה גם ברמת המחירים הגבוהה המודרת בגן כיום יהוו אלטרנטיבה טובה להגנה בפני הפיחות. על רקע הזחלזלה הנמשכת המתגברת של הדולר בשוקי העולם פועה ההתעניינות בצמודי הדולר וגם סכלו משמיקה מצטברת. על רקע הביקרה לפיחות המשיכו קרנות הנאמנות לגייס בספים מן הציבור על חשבון הפקדונות השקליים למיניהם. בשוק אגרות החוב בנוסים מסחר נודמים אשר בעסיים מסשיכות הנשאות בשוק זה להיות נמוכות ותחת המחירים היא בגמה. הסיבה הראשונה היא כאמור הביקרה המתחזקת מיום ליום של פיחות קרוב. הסיבה השניה היא כי כידי המשקיעים המוסדיים קיימים סכומי כסף מחיקפים בדולים אשר יגלו לקראת סוף שנת הכספים שבה מופקדים לקשות הנבל כספים לצורך מיצוי המכסות מס וכן כספים אשר מבקשים להנות מהזחקה המקורי המשחון בקופת הגמל. המדד האחרון שפרסם הזמדדים הצפויים בעקבותיו מגבירים את הצורך שקיים בידי משקיעים רבים לחפש אלטרנטיבות השקעה צמודות מדד. בנק ישראל תודע אף הוא לשמירת רמת הנזילות הנכונות עקב הנפקות במיגון בנוך וכיוון שחלק מהמשקיעים המוסדיים היו מכרים אגרות חוב בכל מקרה נשמרת רמת שערים גבוהה יחסית באגרות. סיבה נוספת למיגון הנמוך בהנפקות בנק ישראל היא עקב העובדה שבחודש אוקטובר בו היה השיגון הגדול של מניות הבנקים מיחור בנק ישראל הגיע סגר מעבר לסכום המיגון. בתקופה האחרונה אגרות־ערך הנקצב הנפלות חלש של בקבוצרים ואת עקב הפיחות. הסיבה הראשונה היא חשש מקבלת הנחיות עקב הפיחות הצפוי. החשש להמנה באינפלציה הצפויה בעקבותיו. וכן עקב האפשרות לקבל הלוואות בדרך קלה יחחר, בריבית נמוכה יחסית.

הכלי שהוצרוה מסחבת הבריבה בגיסו הון בבורסה. יתכן ולקראת סוף רצסבר יחודש קצב הנפקות המוגבר של אגרות החוב והקונצרניות.

האפיקים השקליים – רמת תשואה גבוהה

הריבית השקלית על פקדונות שקליים בבנקים עלתה בסוף השבוע שעבר לרמת שיא שאינה נכונה זה תקופה אחכה. ריבית הנמנו עלתה לרמה של 22% ריבית שנתית ויבר שאילץ את הבנקים להעלות בפעם נוספת תוך שבוע ימים את ריבית הפריים שהועלתה ע"י בנק הפועלים ובנק המזרחי לרמה של 1.35% בחודש הבראה שיתר הבנקים ילכו בקרב בעקבותיהם. עליה הריבית באה לידי ביטוי גם בתשואות של אגרות הפקים המונפקות ע"י בנק ישראל. נראה כי עקב העליה המחודשת בשערי הריבית צפויה עליה נוספת בתשואות הפקים. התשואות הגבוהות השוררות באפיק זה מוצלות ע"י משקיעים מסוגים להגדלת רמת אחזקותיהם באגרות הללו. אם כי ציין לזכר כי באגרות הפקים לא יקבל המשקיע הנבה מחיפוח וזן הריבית מעניינת לאור הציפות ולאחר שחיתה עדיפי כספים מתקופות צמודות.

מדד מעילים ל־17/11 – 108.9 נקודות

מדד „מעילים" – תיק הנכסים הנזילים שבידי הציבור עמד בסוף ה־17.11.88 על 108.9 נקודות (בסיס 31.12.87 = 100). מדד זה המחושב ע"י כלכלני חברת מעילים לניהול תיקי השקעות מבקרות בנק המעילים עלה השבוע ב־1.15%. עליה זו נגרמה ע"י העליות שהיו בשבוע במדד המניות ללא בנקים בשיעור של 3.56%, במדד אגרות החוב בשיעור של 0.89% ובריבית הריבית השוטפת בפקדונות השקליים. מדד המניות הבנקאיות עלה השבוע ב־0.08%. יש לציין כי מרבית המניות הבנקאיות בתיק הנכסים הנזילים שביתר הציבור הוחזקו בשיעור שהסתנר על הפרסומים שהיו בנידון ע"י גורמים שונים.

הדיווח והבורסה

פרסם מיתאר הקצאה הפרטית ב„דלתאגילוי" – חברת „דלתאגילי" מיקסמה את תוכנית המתאר להקצאה פרטית של מניות „דלתאר" בסך 16.75 מליון דולר. ההקצאה מיועדת לחברת „שרהלי קופ", אשר תחזיק אחריה ב־25.1% מהון החברה ו־11.5% מזכויות ההצבעה. בנוסף להקצאה תינתן לחברה ותזכות אופציה להקצאת מניות נוספות בסך 18.7 מליון דולר. אם הופעל האופציה, תחזיק „שרהלי קופ" ב־41.5% מהון ו־21.59% מזכויות ב„דלתאר".

ערוי חתמה מיוקטוריון „סאיסקס־מרום" – יזואל

ארוי יוד דיוקטוריון „סאיסקס", הנפפר מתפקידו ב־דיוקטוריון „סאיסקס־מרום". במקומו מונו דיוקטורים חדשים – יאיר שמיר ו־יד ראנן חדש.

ליצה – דיוקטוריון הנחרה יחולים להפסיק את פעילויות הייצור בטפעל הנחרה. החלטה זו נתקבלה בגלל ההפסדים הנמשכים בקרשות כבר שנתיים ולאחר עריכת בדיקות כלליות לחלופות השונות של הפעלת מפעלי הייצור. לאור הדעת דיוקטוריון הנחרה החליטה הנהלת הנחרה להפסיק החל מה־20/11 את הפעלת המפעל במניות הנחרה.

יחידות בפפים

מן – חברה הפסידה 1.62 מליון ש"ח במחצית הראשונה של 1988, כמעט מהפסדה בתקופה המקבילה אשתקד. עיקר ההפסד נובע מהירידה חדה בהכנסות שיעורים כתוצאה מהפגת השוק ביבא שיעורים בחודש הנה. הנחרה הקימה ביולי השנה מערך שיווק עצמאי לטוצרים לאחר הפסקת „עסים" ל„אומן".

אריה – חברת אריה סיימה את התקופה בין אפריל ליוני 1988 בהון מתנאם של 152 אלף שקל לעומת הון רחוק של 762 אלף שקל בתקופה המקבילה אשתקד. מחחר הכנסותיה הסתכם ב־5.6 מליון שקל לעומת 4.4 מליון שקל בתקופה המקבילה. הירידה ברמת ההוחזות מוסברת ע"י הנחרה כתוצאה מהשנת רמת מחירים נמוכה יחחר עקב הרחפת הנתונות הביגלומית בתחום הטיטול הציבורי של הנחרה.

עיד – הנחרה הפסידה במחצית הראשונה של שנת 1988 1.22 מליון שקלים בהשוואה להפסד מחאם של 1.6 מליון שקל במחצית השנה שנסתיימה ב־30/9/87. פעילותה העסקית של עיד מרוכזת בחברת „רסקו סחר" אשר עיקר פעילותה בטסחר בעניין, כיבוא עץ, באחסון והחזקת עץ ומוצרי עץ. בחברת „רסקו סחר" הון רחוק של 65 אלף שקלים בחצית הראשונה של 1988 לעומת הון רחוק של 234 אלף שקל בחצי השנה המקבילה ב־1987/88. לאור הכיבוש המרשיל הזה הנחרה לרסקו לא נרשמו בחשבון הדו"ח כל הוצאות מיסון בגין הפלוגה מרסקו.

שערי מטבע חוץ ביום 21.11.88

המטבע	בנקנוטים לאומי קניה	לאומי מכירה	בנקנוטים חפועלים קניה	חפועלים מכירה	בנקנוטים דיסקונט קניה	דיסקונט מכירה	העברות והמחאות לאומי קניה	לאומי מכירה	העברות והמחאות חפועלים קניה	חפועלים מכירה	העברות והמחאות דיסקונט קניה	דיסקונט מכירה	שער יציג
1 דולר ארה"ב	1.55	1.62	1.55	1.62	1.55	1.62	1.5782	1.5978	1.5782	1.5978	1.5782	1.5980	1.5880
1 מארק גרמני	0.89	0.93	0.89	0.94	0.89	0.94	0.9099	0.9212	0.9101	0.9215	0.9095	0.9210	0.9146
1 לירה"ש	2.81	2.94	2.82	2.95	2.81	2.95	2.8684	2.9040	2.8677	2.9034	2.8643	2.9003	2.8825
1 פרנק צרפתי	0.26	0.27	0.25	0.27	0.26	0.27	0.2663	0.2696	0.2663	0.2697	0.2659	0.2693	0.2677
100 יינים יפאניים	1.27	1.32	1.27	1.33	1.26	1.33	1.2899	1.3059	1.2895	1.3056	1.2895	1.3057	1.2964
1 גולדן הולנדי	0.79	0.83	0.79	0.83	0.79	0.85	0.8071	0.8171	0.8064	0.8165	0.8069	0.8170	0.8113
1 פרנק שוויצרי	1.06	1.11	1.06	1.11	1.06	1.11	1.0810	1.0944	1.0832	1.0967	1.0827	1.0964	1.0888
1 כתר שודי	0.26	0.27	0.25	0.27	0.25	0.27	0.2608	0.2640	0.2609	0.2641	0.2605	0.2637	0.2622
1 כתר נורבגי	0.24	0.25	0.23	0.25	0.23	0.25	0.2404	0.2434	0.2405	0.2435	0.2403	0.2433	0.2419
1 כתר דני	0.23	0.24	0.23	0.24	0.23	0.24	0.2355	0.2384	0.2354	0.2383	0.2355	0.2385	0.2370
1 מארק פיני	0.38	0.39	0.37	0.39	0.37	0.40	0.3828	0.3875	0.3831	0.3879	0.3828	0.3876	0.3854
1 דולר קנדי	1.28	1.35	1.28	1.34	1.27	1.33	1.3005	1.3167	1.3010	1.3173	1.2962	1.3125	1.3070
1 דולר אוסטרלי	1.26	1.41	1.30	1.40	1.31	1.40	1.3474	1.3661	1.3500	1.3669	1.3504	1.3674	1.3580
1 דאנר דראלם	0.43	0.52	0.40	0.55	0.42	0.59	0.6628	0.6711	0.6632	0.6714	0.6630	0.6714	0.6674
10 פרנקים בלגיים	0.42	0.44	0.42	0.45	0.42	0.44	0.4313	0.4367	0.4344	0.4398	0.4341	0.4396	0.4367
10 שילינגים אוסטריים	1.27	1.33	1.27	1.33	1.27	1.34	1.2930	1.3090	1.2907	1.3068	1.2921	1.3084	1.2996
1000 לירות איטליקיות	1.20	1.26	1.20	1.28	1.20	1.29	1.2244	1.2396	1.2241	1.2393	1.2240	1.2394	1.2303
1 יא"ל מצרית	—	—	—	—	—	—	1.8844	1.9078	1.8836	1.9071	—	—	1.8950
1 דינר ירדני	2.77	2.94	2.60	2.77	—	—	—	—	—	—	—	—	2.8584
10 לירות לבנוניות	—	—	—	—	0.02	—	—	—	—	—	—	—	0.0313
1 לירה מצרית	0.59	0.63	0.60	0.64	0.62	0.68	—	—	—	—	—	—	0.6670

שערי מניות

בנקים מסחריים

שאינם בהסדר ההצמדה

שם המניה	השער	המחזור	השינוי	השינוי היצמ' בנקודות	ב־%	ביקוש
אגוד.ת.ש	67750	336				-65.0
אדיבי ב	— הפסקת מסחר —					
אדיבי בבא	— הפסקת מסחר —					
דיסקונט ש"ח ב	— הפסקת מסחר —					
מגמות 1	— לא נסחר —					
מגמות 5	— לא נסחר —					
המעלים מכר	— הפסקת מסחר —					
כללי בא מיוחד 1	16000	111	+400	+2.6	+0.2	+72.0
כללי ש"ה 7	— הפסקת מסחר —					
כללי ש"ה 11	— הפסקת מסחר —					
מגמן ומוד 1	— הפסקת מסחר —					
מגמן ומוד 5	— הפסקת מסחר —					

בהסדר הצמדה ל־89

שם המניה	השער	המחזור	השינוי	השינוי היצמ' בנקודות	ב־%	ביקוש
אדיבי מכר ל־89	145900	115	+200	+1.1		+259
אדיבי ב' ל־89	— לא נסחר —					
אדיבי בבא 89	— לא נסחר —					
דיסקונט ל' 89	109300	5.0	+280	+3	+2.8	+85.0
דיסקונט ב' ל־89	— לא נסחר —					
דיסקונט אג' ל־89	187400	5.0	+2000	+1.1	+1.1	+276
מזרחי מ' ל־89	60370	111	+120	+2	+2	+76.0
מזרחי מ' ל־89	— לא נסחר —					
השעלים מ' ל־89	99148	343	+198	+2	+2	+362
השעלים ב' ל־89	99402		+452	+5	+5	+303
כללי א' ל־89	2.0	2.0	253800	+8	+8	+108
ביל"ל מסוק ל־89	63020	258				-26.0

בהסדר הצמדה ל־91

שם המניה	השער	המחזור	השינוי	השינוי היצמ' בנקודות	ב־%	ביקוש
אדיבי מכר ל־91	118354	1237				-1046
אדבר ל־91	89375	121				-21.0
דיסקונט ב' ל־91	151401	2.0	-399	-3	-3	-2.0
דיסקונט אג' ל־91	151000	83.0	-600	-4	-4	-100
מזרחי ש' ל־91	48300	633	-450	-9	-9	-592
מזרחי מ' ל־91	48594	20.0	-300	-6	-6	-20.0
השעלים ש' ל־91	79500	2010				-5.0
השעלים ב' ל־91	79550	255	-300	-4	-4	-85.0
כללי א' ל־91	203500	64.0	-2600	-1.3	-1.3	-64.0
ביל"ל מסוק ל־91	50500	3544				-44.0

בנקים למשכנתאות

שם המניה	השער	המחזור	השינוי	השינוי היצמ' בנקודות	ב־%	ביקוש
ארגים 0.1	33300	60	34.0	-3	-9.0	
לאומי משכנתא ש 10175 *		181	-300	-2.9	-175	
* ביצוע וחלקי 93.30%						
לאומי משכנתא ם 10262			+137	+1.4	+35.0	
מרמל 1		3072			+8045	
מרמל אופ א	115.0	2750			-2350	
מרמל שה ב	106.0	38355	1.0	+1.0	+98435	
פיתוח ותשכ 1	2575	150				
משכן 1	4460		-100	-2.2	-300	
בנק עצמאות 1	15500		-200	-1.3	-20.0	
הבינלאומי לתשכ	7050	27.0	-200	-2.8	-42.0	
משכנתא מזרח ש	25050	6.0	-150	-6	-6.0	
משכנתא דג ש	24900	88.0			+37.0	

מוסדות מימון

שם המניה	השער	המחזור	השינוי	השינוי היצמ' בנקודות	ב־%	ביקוש
חזקאלות מסוג א	— לא נסחר —					
חזקאלות מסוג ב	— לא נסחר —					
לאומי תעשיה א ש	14795	70.0	-200	-1.3	-84.0	
שתוה ותעשיה מכר	— לא נסחר —					
פת תעש בכ ב	— לא נסחר —					
פת תעש בכ גב	— לא נסחר —					
פת תעש בכ גב1	— לא נסחר —					
פת תעש בכ ד	— לא נסחר —					
פת תעש בכ דד	— לא נסחר —					
מרכז קבלנים 5.0	1466 *		+153	+10.0	+15427	
* ביצוע וחלקי 44.20%						
הנדסת בכ	— לא נסחר —					
כלל ביטוח גמל 0.1	16250	44.0	+500	+3.2	+44.0	
כלל ביטוח גמל 0.5	15901	46.0	+500	+3.2	+76.0	

ביטוח

שם המניה	השער	המחזור	השינוי	השינוי היצמ' בנקודות	ב־%	ביקוש
איילון בטחון 1	78.0 *	3867	-4.5	-5.5	-5100	
* ביצוע וחלקי 88.90%						
איתן ביטוח 1	98.0	500	+2.0	+2.1	+1500	
אריה 1	901					
בטוח משכנה 1	314					
בטוח משכנה 5	127.5		+4.5	+3.7	+1500	
בטוח משכנה אופ 2	198.0					
בטוח מש' שה־אגח	118.5	6884			-2000	
הדר 1	156.0	8000	+3.5	+2.3	+38932	
הדר 5	188.0	6163	+3.5	+2.6	+5076	
הדר אופ 2	130.0	6700	+4.0	+3.2	+9851	
הפניקס 1	565	2175	-5	-.9	-2025	
הפניקס 5	510	1559	-10	-1.9	-1559	
הפשנר־ווראל 1	5800	145	+100	+1.8	+200	
הפשנר־ווראל 5	5010	200	+100	+2.0	+465	
כלל ביטוח 1	282	1465	-7	-2.4	-1465	
כלל ביטוח אופ א	45.0	5875			-1875	
כלל ביטוח אג'חן	112.5	16510			+25000	
מגדל 1	726					
מגדה מלר 5	690					
סהר ביטוח 1	144.5				-850	
סנפירים 1	1168	155	+65	+5.9	+4845	
אגד שכיר 1	153.0	4460	-5.0	-3.2	-6460	

בנקים מסחריים

שם המניה	השער	המחזור	השינוי	השינוי היצמ' בנקודות	ב־%	ביקוש
ציון ומשקמות 1	1481 תב	39.0	+74	+3.3	+88.0	
ציון ומשקמות 5	769	100	+10	+1.3	+100	

מסחר ושרותים

מסחר

שם המניה	השער	המחזור	השינוי	השינוי היצמ' בנקודות	ב־%	ביקוש
אינטרנאבא 1	630	162				-162
אינטרנאבא 5	542	589	-1	-2		-589
מאיר קרא אח 2	294 *	3120	-3	-1.0		-3953
* ביצוע וחלקי 92.40%						
מאיר קרא אח 2	97.0					-928
כלל מוד אופ ז	161.0	4500	+1.0	+.6	+10750	
כלל מוד אגח ז	138.5	11883	-5.0	-2.1	-12883	
קיסטל 1.0	490 *	3900	+25	+5.4	+4644	
* ביצוע וחלקי 95.10%						
רשן 1	10800					
רשן 5	13700					
שושיסל אי 0.02	1195	1598	+40	+3.5	+1815	
שופר־סל אופ ו	4520	537	+110	+2.5	+782	
שופר־סל אגח א	127.0	46725			-38755	

שרותים

שם המניה	השער	המחזור	השינוי	השינוי היצמ' בנקודות	ב־%	ביקוש
אסתרא 1	323					
סמנות הפקה 1	275	5510	-1	-.4	-2085	
סמנות הפקה 5	145.0	6080			+5055	
סמנות הפקה אופ	100.0	5587			-276	
סמנות הפקה אגח	112.0	47500			-78234	
קרור הפקה 1	499	503	+22	+4.6	+1308	
קרור הפקה 10	219	16971			-5071	
מחסני קירור 1	950				-135	
מחסני קירור 5	640	980			-480	

מלונות ושרותי תיירות

שם המניה	השער	המחזור	השינוי	השינוי היצמ' בנקודות	ב־%	ביקוש
גני הדר 1	85.0	21815	+5	+6	+16174	
גני חדר אופ 1	33.0	16826			-12526	
מלונות רן 1	1152				-2.0	
מלונות רן 5	795	101	+1	+1	+101	
חוף האלמוג 0.1	7451 *		+300	+4.2	+7.0	
* ביצוע וחלקי 57.10%						
מלונות ירדן 1.0	2370	100	+35	+1.5	+99.0	
ים סוף 1	225	2900	-10	-4.3	-7057	
ים־סוף אופ 1	142.0	300	-3.0	-2.1	-2209	

מתעבים ושרותי מחשב

שם המניה	השער	המחזור	השינוי	השינוי היצמ' בנקודות	ב־%	ביקוש
ת.ב.ל. 1	111.5					
ת.ב.ל. אופ ב	26.1	2000	+1	+4	+2000	
ת.ב.ל. אגח א	109.5	4900	-5	-5	-5500	
יבא 1	256	4600			-98.0	
מ.ל.ר. 1	1930 *	49.0	-60	-3.0	-29.0	
* ביצוע וחלקי 92.50%						
מ

משק עולמי / ביל כספי

הדולר ירד חרף מאמצי בלימה

שערו של הדולר האמריקאי ירד בשוקי הכספים השבוע. ביום חמישי נעשו מאמצים גדולים מאד לבלימת הירידה, אך לא היה בהם די ולמרות שביומיים האחרונים של השבוע הדולר עלה, בחישוב שבועי הוא נחלש.

הדולר ירד בשבוע שעבר בגלל כל הסיבות הרגילות. הגרעון המסחרי והתקציבי של ארה"ב השפיע בצורה שלילית על הדולר בדיוק כפי שהיה בשבועות האחרונים.

אך השבוע היתה הוכחה מוחשית על מצבה המסחרי של ארה"ב. בספטמבר הגיע הגרעון המסחרי של ארה"ב ל-10.5 מיליארד דולר. זו אומנם ירידה יחסית לגרעון המסחרי באוגוסט, 12.2 מיליארד דולר, אך המשקיעים הערכו בצדק שהגרעון אינו יורד מספיק והם הזהו למכור דולרים. וכאן מתחיל הסיפור של השבוע.

לנוכח הירידה הגדולה בשער הדולר, החלו הבנקים המרכזיים בעולם להתערב ולרכוש כמויות גדולות של דולרים. מבצע זה היה מתואם היטב והביקושים הדולריים היו ללא תקדים. ביומיים, חמישי ושישי, הבנקים המרכזיים של שבע המדינות התעשייתיות הגדולות, הבנקים המרכזיים של הולנד, בלגיה, ספרד ושוויץ – כולם רכשו דולרים. מדברים על כשלושה עד ארבעה מיליארד דולר. הירידה בשער הדולר אכן נבלמה והדולר אף התחיל להתחזק.

אך היתה זו התחזקות על תנאי. בשבת חזל הבנק המרכזי של ארה"ב לרכוש דולרים והדולר שוב ירד במחצית האחרונה של המסחר ביום שישי, היום האחרון של השבוע המסחרי.

מומחים חוששים שערכו של הדולר ימשיך לרדת גם בימים אל כי האזהרה בשוקי הכספים קשה. המשקיעים והסוחרים מפחדים מהגרעון במאזן התשלומים האמריקאי וגם מהגרעון התקציבי.

השינוי בשער הדולר

מטבע	שער	שינוי שבועי באחוזים
לישט"ס	1.815	-1.0017
מרק גרמני	1.737	-0.9409
פרנק שוויצרי	1.4595	-0.9837
פרנק צרפתי	5.9375	-1.0417
גילדן הולנדי	1.96	-1.0101
ין יפאני	122.6	-1.1290
דולר קנדי *	0.8133	-0.4446
שח"ח ישראלי	1.59	-0.0629

* השער ביחס לדולר

ירידות נוספות במחיר הנפט

ירידות נוספות במחיר הנפט היו השבוע. מחירי המתכות היקרות ירדו גם הם. חלה גם ירידה במחיר המתכות היקרות וזה מפתיע לנוכח הירידה הגדולה בשער הדולר.

אך מומחים מעריכים שהביקוש ההשקעתי למתכות יקרות פחת מאד בגראה בגלל סיבות בלתי ידועות והמשקיעים מעדיפים לרכוש יינות ומרקים על פני זהב ופלטינה. מחירי הזהב בשלושה אחרונים כאמור, הלה ירדו גם בפנינה בגלל הביקוש הנמוך בשוקי עולם. סעודיה-לבדה מפיקה כתשעה מיליון חביות כל יום, כחמישית מצריכת הנפט בעולם הלא קומוניסטי.

מחיר הנפט ירד גם בגלל סיבות אחרות, בינתיו מפגש אופ"ק בווינה. מדינות המרגון נפגשות שם כדי לדון בדרכים להעלות את מחיר הנפט וחזקא עובדה זו גרמה ירידת מחירים.

מחירי הקומדיטים

זהב (אונקיה)	418	דולר
כסף (אונקיה)	6.0676	דולר
פלטינה (אונקיה)	5584	דולר
בוקסיט (טונה)	1764	לישט
אלומינים (טונה)	2325	דולר
קפה (טונה)	1081.5	לישט
סוכר לבן (טונה)	282.4	דולר
גרעיני חיטה (בושל)	4.11	דולר
כותנה (ליברה)	0.5239	דולר
נפט ברנט (חבית)	12.03	דולר
נפט דובאי (חבית)	9.85	דולר

הניכוי מוזגל בכך שכל מפגש אופ"ק נגמר בהעמקת חילוקי הדעות בין חברי המרגון. כשזה קורה, כמה מדינות „עושות דווקא" ומפיקות יותר נפט.

פרט לירידה במחיר הנפט והזהב ירד גם מחיר המזון כי הביקוש הצרכני היה נמוך.

ירידה היתה גם במחיר המתכות הבסיסיות, במיוחד נחושת ואלומינים, אשר ירדו בשמונה אחוזים כל אחת.

הנחשת ירדה כי לפתע הגיעו משלוחים גדולים ממרכז אפריקה והאלומינים מאוסטרליה והמחסור הסבבי במתכות אלו תם.

עולה או יורד

עולה או יורד – זו היתה השאלה של השבוע ביחס לשערי הריבית הדולריים.

במשך השבוע שערי הריבית הדולריים הגיעו עלו לרמות שלא היו כדוגמתן זה ששה חודשים. הריבית לקרנות הפדרליות עלתה לתשעה אחוזים והריבית הבין-דולרית בלונדון עלתה ל-9.5 אחוזים.

מומחים מעריכים ששערי הריבית עלו לנוכח השמועות על כוונת הבנק המרכזי של ארה"ב להעלות את שערי הריבית הקבועים כדי לתמוך בשער הדולר.

שערי ריבית דולריים

ריבית בסיסית (PRIME)	10
ריבית לנכיון שטרות	6.5
ריבית לקרנות פדרליות	8.25
ריבית ליבור חצי-שנתי	9.19

ריבית ליבור – חצי-שנתי

לישט"ס בריטית	12.25
מרק גרמני	4.94
פרנק שוויצרי	4.38
גילדן הולנדי	5.38
ין יפאני	4.38

סיבה נוספת לעליית שערי הריבית הדולריים בעולם היתה הביקוש הרב לאשראי דולרי כי מריבית המומחים מעריכים שערכו של הדולר ימשיך לרדת. כך כדאי לקבל אשראי במטבע שערכו ירד בקרוב.

אך לפי שעה אין סימנים ששערי הריבית הדולריים אכן ירדו בקרוב. שר האוצר ניקולאס ברדי, שיהיה גם שר האוצר בממשל הבא אמר, שאינו רואה אפוא שערי הדולר ואינו מתכוון להעלות את שערי הריבית כדי להגן עליה.

גם נגיד הבנק המרכזי של ארה"ב, אלאן גרינספאן, שלל את עליית שערי הריבית הדולריים בימים הקרובים, אך אמר שהם עשויים לעלות בעתיד רחוק יותר.

התפיסה החדשה השמועות בקשר לשערי הריבית הדולריים לא השפיעו על שערי הריבית במטבעות אחרים. עם זאת, כלונתן עלו שערי הריבית הגיעים לאחר שבאוקסבנק עלתה הארנפלציה בחודש שנתי ל-6.4 אחוזים לעומת 5.9 בחודש הקודם.

גם בצרפת עלו שערי הריבית הגיעים, אך בגרמניה ויפאן הם ירדו, כראה בגלל חזקם של המרק והין.

היפאנים רוצים סחר חופשי בספרד

היפאנים התלבטו על ספרד וחברת „מיטסוביטי" החזירה את מדריך מידיה בהשקעות יפאניות אם יוכשו הספרדים רכבות מהירות מגרמניה ומצרפת ולא מיפאן.

היפאנים טוענים שהספרדים רוצים לרכוש את הרכבות הצרפתיות והגרמניות בגלל סיבות פוליטיות ולא מסחריות.

הם טוענים שהרכבות שלהם מהירות יותר חזלות יותר. הם צודקים, גם בהקשר הפוליטי. ההצעה שלהם לספק 24 רכבות מהירות ר75 מנועים וזלה בבשליש מהצעה של חברת „אלסטום אטלאנטיק" הצרפתית ו„סיטמנס" הגרמנית.

לספרדים יש דילמה. „מיטסוביטי" הואשמה את ספרד בהתנהגות חסרת-בטחון כלפי יפאן. לפי דעת חברות יפאניות זה העלהן הערל היחיד.

„מיטסוביטי" גם רמזה שתפעל אצל חברות אחרות אלא ישקיעו בספרד וזה כבר רבר רציני. ב-1987 השקיעו היפנים בספרד 6.3 מיליארד דולר.

בגלל זאת רוצים הספרדים לפיים את הצרפתים לקראת אולימפיאדת כרצלונה והיריד העולמי בסביליה. כמו כן רק שיתוף פעולה עם צרפת יכול לבלום את הפיגועים של המחתרת הבאסקית.

משקיעים פוליטיים במדריד סבורים שלמרות שהרכבת הצרפתית והגרמנית עולה 1.3 מיליארד דולר והרכבת היפאנית רק מיליארד אחד, יעדיפו הספרדים את העסקה הצרפתית בגלל סיבות פוליטיות.

מהפך בשוק המניות של ציריך

מהפך אירע בשוק המניות של ציריך בימי חמישי ושישי בגלל החלטה מהפכנית של חברת „נסלה".

זו אחת מחברות המזון הגדולות בעולם, אך היא גם חברה לאומנית מאוד. בתקנותיה נקבע שזרים, כלומר אזרחים לא שוויצרים, אינם יכולים לרכוש מניות שלה.

החלטה זו שונתה ביום חמישי בשעה 3 אחר הצהרים ואז החלה אנרדלאמטיה בשוק המניות של ציריך. הביקוש למניות החברה עלה מאוד והשער עלה ל-6,070 פרנק, עליה של 40.5 אחוז ביום אחד. בר בבר עם העליה בשערי המניות הרגילות של „נסלה" ירדו מאוד שערי המניות שאינן מקנות זכויות הצבעה ב-20 אחוז במשך היום.

„נסלה" אסרה על זרים להחזיק במניות עם זכויות הצבעה אך לא במניות ללא זכויות אלו. היא איננה החברה השוויצית היחידה האוסרת על זרים להחזיק במניות בעלי זכות הצבעה.

מומחים מעריכים שחברות רבות אחרות ילכו בעקבותיה. היא עצמה שינתה את החקנה לאחר שממשלת בריטניה כמעט סכלה את רכישת חברת המזון „ראנטמר" הבריטית על ידי „נסלה" בטענה שהחברה נגד אזרחים בריטים.

האוצר מציע מחירי חיטה שונים לפי חלוקה אזורית

מאת דויד מרשיוב

היוגבים יתבכנו בימים הקרובים כדי לדון בהצעות משרד האוצר לקביעת מחירי החיטה השנה. האוצר דחה את תביעות החקלאים לקבוע מחיר אחיד לחיטה בסך 225 דולר לטונה בכל הארץ והציע מחירים שונים באזורים השונים.

הצעתו קובעת שהמחיר האלטרנטיבי של החיטה מהיבול המקומי יהיה השנה 218 דולר הטונה. מחיר זה כולל בתוכו את מחיר החיטה בחו"ל כולל הוצאות הובלה של החיטה המיובאת.

מחיר של 218 דולר לטונה חיטה יקבלו החקלאים בצפון, שם היבול הממוצע לחיטה לדונם יחסית גבוה.

איזור שני כולל את עמק בית שאן, גליל תחתון, חלק מאיזור הגלבוע וצפון לביש. כאן היבול הממוצע של החיטה לדונם ערירין גבוה, אך נמוך מהיבול באיזור הגליל. כאן יקבלו החקלאים, במקרה שמחיר החיטה בחו"ל כולל הוצאות הובלה יהיה נמוך מהמחיר כיום שהוא 218 דולר לטונה, מחיר מובטח בשיעור 80 אחוז מהוצאות הייצור לחיטה – 180 דולר לטונה.

האיזור השלישי הוא החלק הדרומי של איזור לביש וכן כל הנגב. איזור זה נחשב לקו הבצורת וכאן יש מחיר מובטח לחקלאים בשיעור 80 אחוז מהוצאות הייצור – 231 דולר הטונה. יצריין שהאיזור מחוזה יחזר ב-50 אחוז מכלל שטח החיטה בארץ. מתוך 600,000 דונם חיטה נזרעים בו 350,000 דונם.

כאמור, החקלאים באזורים השונים צריכים לדון ולקבוע אם הם מקבלים את הצעות האוצר לגבי מחירי החיטה.

בינתיים נמצאת זריעת שורות הפלחה בעיצומה והשטח הכולל יהיה השנה 600,000 דונם.

יצריין, כי בגלל הבצורת ששררה בשנה שעברה כולקים מסויימים של ארה"ב, עלו מחירי הגרעינים שם והתוצאה מכך מוצע לחקלאים בארץ מחיר גבוה לחיטה המקומית מהמחיר שקבלו אשתקד.

מערכת אוויוניקה של „אלביט" למסוקי „האלו" תיבדק בחו"ל

מאת אריה ארד

בדיקות וניסויים להערכה של מערכת אוויוניקה של „אלביט" למסוקי "האלו", ייערכו בחו"ל. המערכת אושרה ליצוא לפני זמן מה.

הניסויים יתבצעו במסוקים. הם יבדיקו במערכת "האלו", המאפשרת להסים מסוקים במהירות, בגובה נמוך בנוכחות מכשולים קרקעיים ואיומי אויב. המערכת המלאה מספקת לסיים גם נתני ניווט ומטרה ותצוגה טקסית של האזור. התצוגה כוללת מפה טופוגרפית ותצוגת ניווט משימה. תצוגה עילית שעל הקסדה מאפשרת לסיים לקבל את כל המידע הדרוש בטיסת-לילה ללא צורך בהסטת העיניים ללוח המחוונים.

מערכת "האלו" נועדה לאפשר למסוקים לתת סיוע קרוב לכוחות הקרקע, בלי שיתגלו בטרם עת על צגי המכ"מ של האויב. רבים סבורים, כי בכך יוכלו ליטול משימה זו ממטוסים, שכן לאלה אין כושר התמרון שיש למסוקים, למשל בהתקרבות למטרה ובטרה בתיבים, שבהם אין המטוס מסוגל לעמוד. "האלו" נועדה לתת מענה על בעיות ההטסה בתיבים עלומים כאלה, שבהם החימצעות ממבשולים קרקעיים, כגון פיתולי נחל ושיפולי גבעות ותלים כרקעים, כגון פיתולי נחל ושיפולי גבעות ותלים וכן שיגויים פתאומיים בגובה פני הקרקע מחייבת מיומנות רבה ביותר ומהירות תגובה על גבול יכולת אנוש.

המערכת מאפשרת השתתפות מסוקים בקרב היבשה. יתרונם על המטוסים, שהם יכולים להגיע לשורה הקרב מכיוונים מפתיעים, למשל מאגפו או מעורפו של האויב, ושהם קרובים יותר לכוחות ומשום כך יכולתם של הטייסים להבחין בין מחתיתו ובין כוחות האויב סובה יותר.

חסרונם של מסוקים, שבגלל קידבתם לקרקע הם פגיעים לנשק קל ובינוני, כגון רובים ומקלעים. משום כך פיתוח התעשיה האמריקאית בשנים האחרונות מיגון יותר טוב למסוקים וכן רבים משוכללות לבקרת נזקים ולביזחום.

אושרו הקמת מפעלים והרחבתם ב-14.5 מ' דולר

מינהלת מרכז השקעות בשרד התעשיה והמסחר אשרה אתמול חמש תוכניות הקמה והרחבה במפעלי תעשיה בהשקעה כוללת של 14.5 מיליון דולר.

מנהל מרכז השקעות, עודד שמיר, ציין כי התוכניות שאושרו יביאו עם השלמתן להיווצרות 250 מקומות עבודה חדשים ולתוספת יצוא הנאמד ב-10.6 מיליון דולר.

עוד ציין כי התוכניות הן בתחומי כימיקלים, אלקטרוניקה, מלוכאות, פלסטיקה ואלקטרוניקה. בינתיו: הקמת מפעל כימיקלים לתרופות ברמת חובב בהשקעה של 4.5 מיליון דולר העברת הרחבת מפעל מרכז הארץ, „קרטון גל", לקריית גת בהשקעה של 4.6 מיליון דולר אלה יביאו להיווצרות 155 מקומות עבודה.

כן אשרה המינהלה הקמת מלון בנצרת בהשקעה של 2.1 מיליון דולר.

70 סוכני נסיעות מאירופה להכרת בתי ההארחה

מאת דויד מרשיוב

70 סוכני נסיעות, מהמובילים בגוש זה בארצות אירופה, מגיעים לישראל השבוע ל-„כנס קיבוץ", שמטרתו להציג להם את רשת בתי ההארחה ביקבוצים על מגוון הפעילויות שיש לה לתיירים מחו"ל: התוכניות לחקלאים להכרת החקלאות כאן, תוכניות מיוחדות לגיל החהב, נופש פעיל, סיורי מרבר, הכרת הקיבוץ ועצמי המשק השונים ועוד.

סיכומים של בנק הפועלים לסוף ספטמבר 1988

קופות הגמל 8.4 מיליארד ש"ח; קרנות ההשתלמות גדלו ב-15%

קופות הגמל שליד בנק הפועלים הגדילו את היקף פעילותן בתשעת החודשים הראשונים של 1988, ובסוף ספטמבר 1988 עמד היקף נכסיהן על 8.4 מיליארד ש"ח – יותר מכל קבוצה בנקאית אחרת בישראל.

מאז תחילת השנה גדל היקף נכסיהן של קופות הגמל וקרנות ההשתלמות של הבנק בשיעור ריאלי של 8.3% – מ-7.02 מיליארד ש"ח בסוף דצמבר 1987 ל-8.4 מיליארד ש"ח בסוף ספטמבר 1988. סך הכל חשבונות עמיתי קופות הגמל בבנק הגיע באותו מועד למספר שיא של 1,650,000.

קופת הגמל המובילה בהיקפה בין הקופות היא „בריש", שהיקף נכסיה בסוף ספטמבר 1988 הגיע ל-3.79 מיליארד ש"ח.

קרנות ההשתלמות הגיעו בסוף ספטמבר 1988 להיקף נכסים של 880 מיליארד ש"ח, גידול בשיעור ריאלי של 15.04% לעומת היקף הנכסים בסוף השנה הקודמת.

הקרן הגדולה ביותר בין קרנות ההשתלמות של הבנק היא „כנרת", שהיקף נכסיה הגיע בסוף ספטמבר 1988 ל-360.5 מיליון ש"ח.

ניהול השקעותיהן של קופות הגמל וקרנות ההשתלמות נעשה על ידי חברה נפרדת שהוקמה לשם כך בשם „גמולות", שהחלה לפעול בחודשים האחרונים.

קופות הגמל הגיבו בשנים האחרונות תשואות ריאליות נאות, לאורך זמן: בשנים 1987-1982 הגיעה התשואה הריאלית השנתית המצוצעת בקופת הגמל „קציר" ל-5.47%, בקופת „קרן אור" ל-4.97% ובקופת הגמל „גדיש" ל-4.62% לשנה.

התשואות בקרנות ההשתלמות של קבוצת בנק הפועלים בשנים אלו היו גבוהות בהשוואה למקובל בענף: בקרן „כנרת" הגיעה התשואה הריאלית בשנים 1987-1982 ל-6.48% בממוצע לשנה.

„רולס רויס" מקימה יחידה לפיתוח השימוש בקרמיקה

מאת אריה ארד

יצרן המנועים הבריטי "רולס רויס" מקים יחידה אקדמית לפיתוח השימוש בקרמיקה במנועי מטוסים. היחידה תוקם באוניברסיטת וורוויק הבריטית.

היא תמוקם במרכז לטכנולוגיה מתקדמת של האוניברסיטה, תעסיק באנשי מחקר ופיתוח של "רולס רויס" ותעמוד תחת פיקוחם של הפרופסורים הנודעים קומאר באטצאריה ומייק לוואיס.

המחקר בשימוש בקרמיקה החל כאשר התברר כי מנועי העתיד יפעלו בטמפרטורות גבוהות בהרבה מנקודת ההתכה של המתכות הקיימות. כך החלו לחפש חומרים עמידים בפני דרגות חום גבוהות. הבטנה היא, שחומרים אלה יהיו גם יותר חזקים ויותר קלים ממתכות.

לקרמיקה יש היכולת לעמוד בדרישות אלו. חומרים קרמיים כבר משמשים לציפוי מעבדות-זחלל, כדי שיעמוד בחום הרב הנוצר עם שובן לאטמוספירה. עתה בוחנים בין היתר את השימוש בחומרים קרמיים ללוהבי טורבינות, לתאי שריפה, לדיסקים ולמערכות שיתומים.

אגרות רישוי לנהגים ורכב מ-1 בינואר 1989

רכב פרטי	גיל הרכב	מ-1 בינואר 1989	עד 31 בדצמבר 1988	שינוי
עד 1,000 סמ"ק	עד 3 שנים	195	140	39%
עד 1,000 סמ"ק	4 עד 8 שנים	175	126	39%
עד 1,000 סמ"ק	9 שנים ומעלה	155	112	38%
1,001 עד 1,750 סמ"ק	עד 3 שנים	285	206	38%
1,001 עד 1,750 סמ"ק	4 עד 8 שנים	250	182	37%
1,001 עד 1,750 סמ"ק	9 שנים ומעלה	245	177	37%
1,751 עד 3,000 סמ"ק	עד 3 שנים	520	395	32%
1,751 עד 3,000 סמ"ק	4 עד 8 שנים	490	352	39%
1,751 עד 3,000 סמ"ק	9 שנים ומעלה	430	316	36%
3,001 סמ"ק ומעלה	עד 3 שנים	650	474	37%
3,001 סמ"ק ומעלה	4 עד 8 שנים	595	432	38%
3,001 סמ"ק ומעלה	9 שנים ומעלה	500	365	37%
שינוי בעלות	אופנוע	15	11	36%
שינוי בעלות	רכב	45	33	36%
רישיון נהיגה	לצמיתות	30	22	36%
רישיון נהיגה	לשנה	15	11	36%
מבחן נהיגה	ראשון	30	22	36%
מבחן נהיגה	נוסף	30	22	36%
בדיקה יסודית	ראשונה	100	41	144%
בדיקה יסודית	חוזרת	50	29	72%

(אריה ארד). – אגרות הרישוי על רכב ועל נהגים יועלו מ-1 בינואר ב-35-39 אחוזים. אגרות הבדיקה הרפואית מתייקרות באורח חריג ב-144 אחוז לבדיקה ראשונה וב-72 אחוז לבדיקה חוזרת. האגרות על מוניות ועל אוטובוסים יועלו ב-54 אחוז ואגרות מינהל התעופה האזרחית ב-45 אחוז

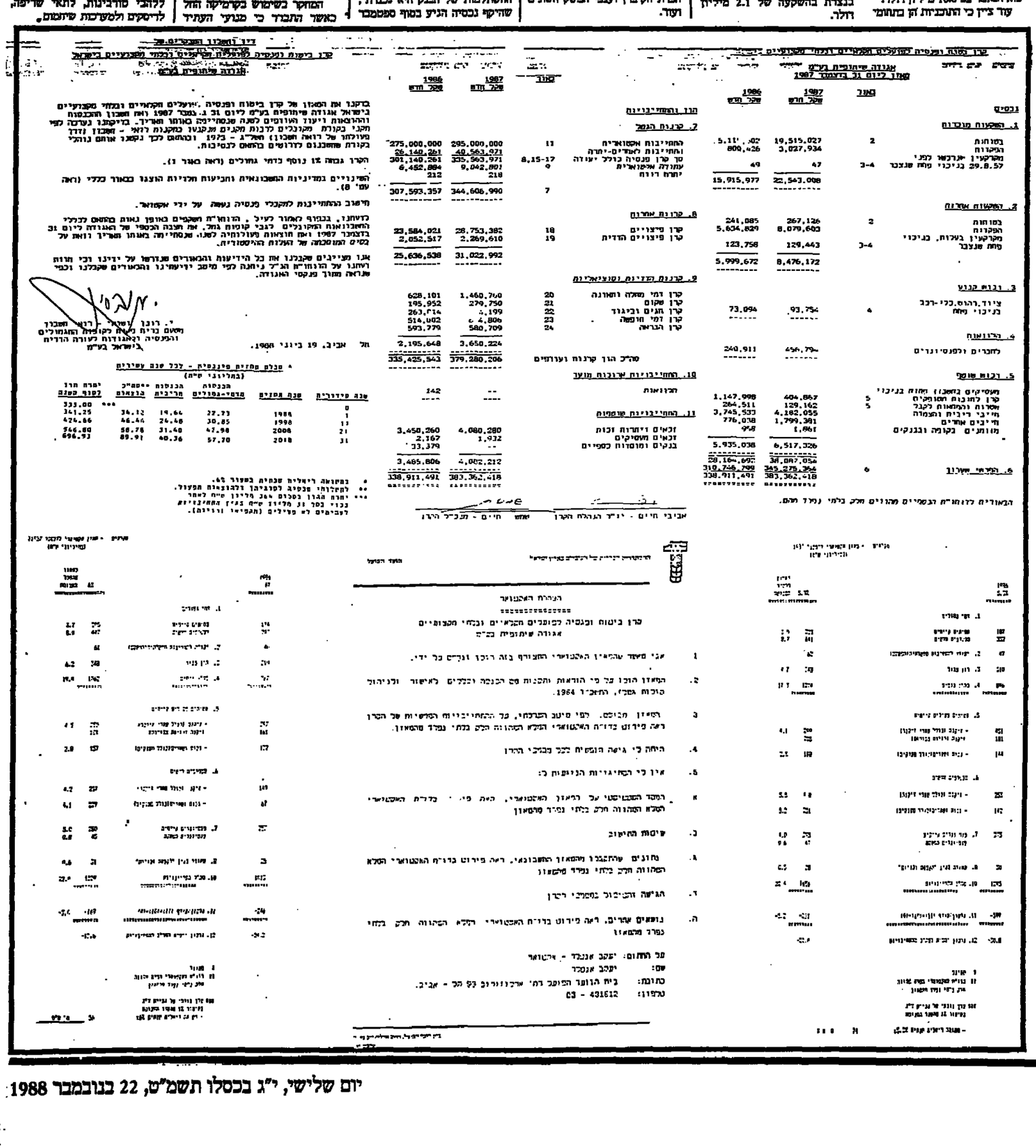

דין וחשבון הנהלים.מ.
קרן ביטוח וגמישה לפרלמנט, מקדמים ונכחי מקבוצים בישראל
אגודה שיתופית בע"מ

אגודה שיתופית בע"מ

		1987 שקל חדש	1986 שקל חדש
נכסים			
1. השקעות מוכרות			
בנוחות הפקדות	2	19,515,027	5.11
מוקדמים אחרים לפני 29.8.57 בניכוי פחת שנצבר	3-4	3,027,934	800,426
		47	49
		22,543,008	15,915,977
2. השקעות אחרות			
בנוחות הפקדות	2	267,126	241,085
מקרקעין בעלות, בניכוי פחת שנצבר	3-4	8,079,603	5,634,829
		129,443	123,758
		8,476,172	5,999,672
3. נכסי קבע			
ציוד, רהוט, כלי-רכב בניכוי פחת	4	93,754	73,094
4. הלוואות			
לחברים ולפנסיונרים		456,794	240,911
5. רכוש שוטף			
מעשקים (חשבון) חוזה בניכוי			
קרן לחובות מסופקים	5	404,867	1,147,998
אגרות והמחאות לקבל	5	129,162	264,511
מזומנים בידיים והמגמה		4,182,055	3,745,533
חייבים אחרים		1,799,381	776,038
מלאים קנויה ובנקים		1,861	958
		6,517,326	5,935,038
6. הוצאות שנצבר	6	38,087,054	28,164,692
		345,275,364	310,746,799
		383,362,418	338,911,491

הנאמנים לדוח"ת הנכסים מהנוים חלק בלתי נפרד מהם.

		1987 שקל חדש	1986 שקל חדש
הון והתחייבויות			
7. קרנות הון			
התחייבות אקטואריה	11	275,000,000	295,000,000
התחייבות לאחרים-יתרה		26,140,261	40,563,971
סך קרן פנסיה בגלל יעודה	8,15-17	301,140,261	335,563,971
עתודה אקטואריות	9	6,452,884	9,042,801
יתרת דרוש		212	218
		307,593,357	344,606,990
8. קרנות אחרות			
קרן מיצויים	18	23,584,021	28,753,382
קרן פיצויים הדדית	19	2,052,517	2,269,610
		25,636,538	31,022,992
9. קרנות הדדיות וסוציאליות			
קרן דמי שמירה ותאונה	20	628,101	1,460,760
קרן שקום	21	195,952	279,750
קרן חגים וביגוד	22	263,714	4,199
קרן דמי חופשה	23	514,002	4,806
קרן הבראה	24	593,779	580,709
		2,195,648	3,650,224
סה"כ הון קרנות ועודפים		335,425,543	379,280,206
10. התחייבויות ערבות מוגבר			
הערבות		142	--
11. התחייבויות שונות			
זכאים ויתרות זכות		3,450,260	4,080,280
זכאים משקים		2,167	1,932
בנקים ומוסדות כספיים		33,379	--
		3,485,806	4,082,212
		338,911,491	383,362,418

אביבי חיים – יו"ר הנהלת הקרן | שמש חיים – מנכ"ל הקרן

הודעה הנהלה

הודעת הנאמנים

קרן ביטוח וגמישה לפרלמנט ונכחי מקבוצים
אגודה שיתופית בע"מ

1. אני מאשר שהמאזן האקטוארי המצורף בזה רוכן ונערך על ידי.
2. המאזן הוכן על פי הוראות ותקנות סדר הכנסה וכללים לאישור ולניהול קרנות פנסיה, התשכ"ד 1964.
3. המאזן מבוסס, לפי מיטב הבנתי, על ההתחייבויות המשוערות של הקרן ראה פירוט בדו"ח האקטוארי המלא המהווה חלק בלתי נפרד מהמאזן.
4. ביחס לי גישה הנמשית בכל מבלבי הקרן
5. אין לי הסתיגויות הנוגעות לי:
6. המסד הנבוסטי על המאזן האקטוארי, האת פי דו"ח האקטוארי המלא המהווה חלק בלתי נפרד מהמאזן
7. שיטות הניכוי
8. מחונים שהתבצעו מהמאזן האקטוארי, ראה פירוט בדו"ח האקטוארי המלא המהווה חלק בלתי נפרד מהמאזן
9. הגישה והניכוי במבלבי הקרן
10. נושאים אחרים, ראה פירוט בדו"ח האקטוארי המלא המהווה חלק בלתי נפרד מהמאזן

על החתום: יעקב אנגל – אקטואר
שם: יעקב אנגל
כתובת: בית הנוער הפיקר רח' ארלוזורוב 69 תל – אביב.
טלפון: 03 - 431612

תל אביב, 19 ביוני 1989.

* מקדם מחיצת מינהלית - לכל שנה עתידית (במיליוני ש"ח)

שנה עתידית	שנת מקדם	מדד-בסיס	הכנסות הריבית	הכנסות מהמ"ק בנאמנות	יתרת הון לקוף שנה
0					333.00 ***
1	1989	27.73	19.64	34.12	341.25
13	1998	30.85	24.48	46.46	424.86
21	2006	47.98	31.40	58.78	546.80
31	2016	57.70	40.36	89.91	696.93

* בהנחה ריאלית שנתית בשיעור 6%.
** לתקלות מבניה לקוביהן דלבוגאה הפעלה.
*** יתרת הנכון בסכום 366 מיליון ש"ח לאחר בכוי בסך 33 מיליון ש"ח בגין התחייבויות לעובדים לא פעילים (תקציבי ובוחנים).

מרים - מזון משאבי מקבי עצמון
(מיליוני ש"ח)

		1988	1987
			87
			42
1. חי מזרים			
100	מזרים פיננסיים	176	
200	מזרים חיים	141	2.7
			8.9
2.			61
300	3. מזון מוגר	348	6.2
350	4. מזון חיים	1362	19.4
5. מזרים מן הון עצמי			
350	- דיבידנד מזרים ציבוריים	110	4.2
400	דיבידנד מזרים פרטיים	120	
450	- מזון מאוחדים מקומיים	150	2.8
6. מזרים אחרים			
500	- מזון	230	4.2
600	- מזון מאוחדים מקומיים	230	4.1
700	7. מזרים אחרים	350	5.0
	מזרים כספיים	40	0.8
800	8. מזון מן הון עצמי אחר	30	0.6
1000	10. סכום מזרים	1550	22.0
1050	11. מזון מזרים	-169	-2.4
1100	12. מזון יתרת הון לסוף	-20.6	

שערי קרנות נאמנות

הקרן	מחיר היחידה	מחיר הפדיון	הקרן	מחיר היחידה	מחיר הפדיון	הקרן	מחיר היחידה	מחיר הפדיון	הקרן	מחיר היחידה	מחיר הפדיון
אב	5739.04	5779.41	גיא	118.31	119.20	כתר	1289.32	1308.46	עגת	2341.19	2323.81
אבוקה	364.85	382.13	גיל	3501.06	3525.39	להט	5284.14	5320.06	עמרוני	—	—
אגוז	303.32	305.45	גלית	728.64	734.84	למשקיע	137.83	139.70	עתון	129.86	128.98
אגם	117.50	118.51	דוברבן	390.56	393.27	לפיד	301.11	307.02	פיא	1743.02	1730.55
אדיר	2059.84	2074.73	דוכיפת	—	—	לקט	2198.63	2216.44	צבר י	—	—
אורנ	158.92	160.04	דולב	277.75	279.96	לסמן	457.58	460.84	צומת	—	—
אומיר	183.80	187.10	דחתן	162.56	165.42	מבוא	1593.05	1626.20	צוק	144.47	144.11
אור	446.03	449.74	נתון	310.84	316.74	מבטח	4576.14	4619.62	צמיד	1314.12	1304.01
אורון	128.17	129.22	דליה	618.85	630.87	מגר	295.96	300.29	צמיחה	573.91	565.72
אורלי	331.46	333.81	דרך	337.81	344.00	מגדן	4209.70	4249.92	צמרת	163.71	162.53
אזן	940.58	947.27	דקל	372.38	375.01	מור	1703.70	1728.08	צריח	117.50	115.84
אייל	6460.78	6588.25	הדס	434.59	437.61	מזרן	940.52	947.34	קלע	182.67	182.21
אילים	6109.53	6200.62	הילה	—	—	מטה	26980.07	27393.50	קשת	—	—
אינגו	—	—	ורד	616.02	627.81	מיטב	1188.90	1212.14	רוכלת	18252.23	18092.64
אלון	729.12	734.84	זהר	125.00	125.94	מכלול	98.62	99.30	רישון	134.84	154.57
אלמוג *	—	—	זיו	154.39	155.54	מעוף	5046.54	5145.96	רקפת	1021.53	1004.98
אנליסט			ויטוק	106.76	109.05	מעיין	805.66	821.35	רקמ	—	—
אנלים	115.72	117.38	ויק	83.04	85.09	מקשה	457.96	461.25	שבים	—	—
אנלים			זאבי	—	—	מרחוה	144.86	145.40	שוגם	390.78	387.76
אנלים	108.90	111.56	חדות	—	—	מרום	1561.39	1592.17	שוקי *	—	—
אנליסט			חליפין	163.76	164.19	נוגה	166.28	167.52	שידה	489.15	485.15
אנרגיה	102.91	105.44	חלבש	236.17	237.82	נמיר	286.85	288.85	שמיר	483.44	479.99
אנקור	—	—	חן	—	—	נמע	475.46	482.76	שנהב	714.92	709.63
ארן	—	—	טפחו	128.79	129.94	נילי	134.45	135.45	שסק	758.69	733.42
אש	143.47	146.70	טל	6809.85	6898.80	סביון	657.93	671.05	שפע	103.21	102.49
אשל	199.87	201.30	יבול	—	—	סגולה	152.03	153.17	שקד	206.58	205.15
אתגר	—	—	יהלום	174.94	176.11	סלע	442.11	445.29	תאנה	269.92	268.01
אתרג	290.44	292.54	יסודות	375.77	379.45	סנגית	—	—	תדהר	565.73	564.32
בזלת	150.61	151.61	ישרה	—	—	סעד	—	—	תירוש	639.33	634.66
ברוש	587.30	591.46	כוכב	—	—	ספיר	178.26	178.70	תנופה	115.18	114.33
ברק	585.07	587.03	כחל *	—	—	עדיף	—	—	תמר	302.78	300.72
בקעת	353.42	355.91	כלנית	675.35	686.74	עידית	827.73	833.63	תמה	233.39	232.00
בריש	1705.72	1717.71	כספית	297.46	299.62	עידן	571.83	580.29	תרשיש	127.01	126.12
בצע	128.32	129.29	כרמל	132.05	134.13	עצבר	117.72	118.74	תשרי	617.89	611.74
גדן	—	—									

יו"ר העמותה לסופר הפולני: תחושה של עוול

מאת דנקה הרניש, מחורת „דבר"

עניין הידידות ביחסי פולין־ישראל הועלה במלוא חריפות במפגש שקיים אתמול יו"ר העמותה הישראלית לידידות עם פולין, חבר הנהלת עיריית תל אביב פרץ אוניקובסקי, בהשתתפות פעילי העמותה עם הסופר־העתונאי מפולין אולגירד בודרביץ', המבקר עתה בארץ.

העמותה לידידות ישראל־פולין הוקמה לפני שנה ומאז נוקטת יחומות שונות להעמקת ההבנה בין שני העמים וחיבור מגעים תרבותיים ותיידותיים. שאיפת ראשי האגודה היא כי גם בפולין תוקם אגודה מקבילה לטיפוח הקשרים עם ישראל, לא התגשמה עדיין.

על אף הגישושים השונים מהצד הישראלי בקרב החוגים המוסמכים בווארשה, לא מצאו הפולנים לנכון להקים גוף מקביל לטיפוח קשרי ידידות פולין־ישראל, דוגמת העמותה הישראלית.

„אנחנו נקטנו יוזמה ופועלים כבר במשך כשנה למען הידידות בין ישראל ופולין ואתם נמנעים מלעשות צעד הדדי", סעדו פעילי העמותה בציינם כי היעדר ההדדיות בתחום זה מעורר הרגשת עוול בקרב הישראלים.

בודרביץ' בא לביקור בארץ מטעם הארגון „פולוניה", שוקם בזמנו בווארשה לטיפוח קשרים עם אוכלוסיית יוצאי פולין בארצות המערב, בעיקר בארה"ב, בקנדה, באנגליה ובצרפת. לדבריו, 1000 השנים של חיי היהודים על אדמת פולין יצרו קרקע לקשרים מיוחדים בין שני העמים, אולם היחסים החדשים אינם יכולים להיות מושתתים „על בתי קברות" בלבד מהצד הישראלי ועל „ארץ הקודש" מבחינת הפולנים. „היתה הפריה חדדית במשך מאות שנים בין התרבות היהודית לפולנית ואנחנו רוצים שזה יישמר", אמר בודרביץ'.

הסופר גילה, כי את רשמיו מביקורו בישראל יפרסם בעתונות הפולנית. הוא נתקל בארץ בגילויי חיבה רבים כלפי פולין, אולם גם שנאה וחשבונות פתוחים משנות השואה ומשנת 1968 של האנטישמיות הממוסדת. „אכתוב את האמת וביושר", אמר בודרביץ' בציינו כי השינויים שחלו בפולין מבטיחים תופש כתיבה וביקור.

ראשי „ועד 1" עם מיקי גרוב (מ.אתא") בראשם (במרכז), באו להזדהות עם מפגיני קריית גת

הפגנת המונים בקרית גת נגד האבטלה; עובדי „ליגת" הסגור התבצרו במפעל

מאת רני צרקוני
מופר „דבר" בדרום

שמש פז שוחחה אתמול על הכיכר המרכזית של קריית גת, כיכר „פז", לא האירה את פניהם של מאות הפועלים והמובטלים, שבאו בבגדי עבודתם ממפעליהם כדי למחות על מצב התעסוקה. הקשה ביותר מאז שנת 1966, ולהביע את דאגתם לעתידם ועתיד ילדיהם בעיר, שמפעלים נסגרים בה חודשים לא נפתחים.

בעצרת שתוכננה עוד לפני שמתמלא בהנהלת קונצרן „כלל" לסגור את מפעלת „ליגת", הושמעו דברים קשים נגד הקונצרן שרכש ממשפחת שולק את תשלובת „פולגת" ש„ליגת" כלול בה. ראש העדיה האב בנים קרא להנהלת הקונצרן לבוזן את צעדיו לא רק למען „כלל" אלא גם לטובת הכלל. הוא אמר שאינו נגד ייעול, אבל זה צריך לכלול גם את מערכות הניהול של החברה בית, איש הליכוד, ביקר קשות את הממשלה שנכשלה לדבריו בכל מה שקשור לתיעוש ערי הפיתוח.

מוסיה מועצת הפועלים אלברט ארן הזהיר את מקבלי החחלטות שלא יטעו לגבי התנהגותם של העובדים בקריית גת. ש„לא יהיו פריירים ובני עזובה של המדינה" אם פניהם בשלב זה לדגש ולהיגיון של הנ"ל, לא תועיל. הוא אמר שפעלי עיזו משתכרים ברחבם שכר מינימום, וכל מה שהם מבקשים זה לעבוד. הוא ציין כי בלתי אפשרי לחזק מהעבודה אנשים בשנות ה־50 שלהם, ונדים לילדים ולחילים.

אחמול הוליטה מועצת המנהלים של תשלובת „פולגת" על סגירתו הסופית של מפעל „ליגת". עם מפוטרי מפעל זה יגיע מספר המובטלים בקריית גת ל־1100 – 11 אחוז מהעובדים בישוב.

האנשים, שרבו אתמול בעצרת, חוששים מגידול באבטלה בחודשים הבאים. בהודעת התשלובת נאמר שהיא תראג לשבץ את עובדי „ליגת" במפעליה האחרים.

אחר הצהרים, לאחר שהגיעה הידיעה על סגירת „ליגת", התבצרו העובדים במפעל. יו"ר הועד שלהם ברוך אוחנה הודיע כי הם לא יפנו אחרו עד שיחתם עמם על הפיצויים.

תייר־מרצה רכוב על אופניו נפגע למוות ממכונית בת"א

מאת נתן רוזני, מופר „דבר" לענייני משטרה

פרנץ טויטר (63), תייר המרצה באוניברסיטת תל־אביב, שרכב אתמול על אופניו מדרך חיפה לכיוון רחוב האוניברסיטה בתל־אביב, נהרג בפגיעה מאחור על ידי רכב פרטי בדרכו לאוניברסיטה.

גופתו של המרצה הועברה למכון הפתולוגי.

הנהג, בן 18, מרעננה הסגיר עצמו. הוא יובא היום לבית משפט השלום בתל־אביב להארכת מעצרו.

ארבעה ארונות סעף של „בזק" חובלו בתל אביב

מאת נתן רוזני, מופר „דבר" לענייני משטרה

ארבעה ארונות סעף של חברת "בזק" חובלו אתמול על ידי אלמונים. זאת, בהמשך לפגיעות בארונות אלה ברחבי העיר. המשטרה לא פענחה עד כה את החבלות.

אתמול ב־4 לפנות בוקר חובלו שני ארונות ברחוב בוגרשוב 13. מאות מנויים נותקו. שני ארונות נוספים, ברחוב ומנחם 16, חובלו אף הם.

אחרי הקרע – פיוס

מאת אבי שוברש, מופרי הכלכלי של „דבר"

פגישה שנועדה כנראה להתפייסות בין ראשי ענף היהלומים, לאחר חילופי דברים קשים ביניהם לשלום, בערכה אתמול. נשיא בורסת היהלומים משה שניצר נועד אתמול, ביחמתו, עם נשיא התאחדות תעשייני היהלומים אורי שוחרן.

חוגים בענף מעריכים, כי פגישה זו תביאה לפירוק המתח שנוצר בין השניים ותביא להתפייסות.

בסיום הפגישה אמר שניצר, כי קשיים רבים פוקדים עתה את תעשיית היהלומים בארץ וזק בכחות משותפים ניתן יהיה להתגבר עליהם. הוא הוסיף, כי לגבי עניין ניצבת סוכת הענף והוא פועל למען הכחות עתידה. שוחרן אמר בתגובה על דברי שניצר כי הוא מברך על הדברים.

הקרע בין השניים נוצר בעקבות חילוקי דעות שהביאו באמור לחילופי דברים קשים ביניהם לשלום. במהלכם טען שוחרן כי שניצר סוחר יהלומים ואינו מבין כלל בתעשיית יהלומים. שניצר טען כי הוא בעל ה„סייט" הוותיק ביותר בישראל וכי פעל רבות לפיתוחו של הענף.

קופ"ח מבקשת מרופאיה שיקול דעת רפואי־כלכלי

מאת דנקה הרניש, מחורת „דבר"

רופאי קופת חולים הכללית מתבקשים מעתה להקפיד על שיקול דעת רפואי־כלכלי בדישום הוחרפות למבוטח – מתבדר מהחחיות של פרופ' יאיר שפירא, סמנכ"ל הקופה וראש חטיבת הרפואה.

הרופאים מתבקשים להקפיד על „רישום רציונלי" של הוחרפות, במלוא שיקול הדעת הרפואי, כי לנושא זה חשיבות יתירה, עקב המשמעות הכלכלית הנכבדה שיש לסעיף הוחרפות בתקציב הקופה. כל זאת בלי לפגוע בשיקול הדעת הרפואי ובלי לגרוע מהטיפול הנדרש לחולה.

פרופ' שפירא מציין, כי בעזרת רישום הוחרפות נכון, תגן הפעלת שיקול דעת רפואי, ובעזרת הסברה מתאימה. „תושג צריכת הוחרפות מושכלת ומובטח לחולה הנפקה שוטפת של הוחרפות וקבלת טיפול רפואי נכון".

שוב הצתה: כותנה בחצר המפעל האזורי „גרנות" ליד חדרה

מאת יצחק מרידור
ויחסי ליבוביץ, מופרי „דבר"

פחות מ־24 שעות אחרי הצתת מאגר הפוליאתילן של מפעל „פוליאור" בקיבוץ ברקאי, שגרמה נזק משוער של יותר מ־160,000 דולר, הציתו אלמונים שני משטחי כותנה בחצר מפעל „גרנות" ליד חדרה.

השריפה פרצה אור לאחמול וכוכבתה בידי השומרים ומכבי האש זמן קצר לאחר מכן, דבר שמנע התפשטותה אל מאות משטחי הכותנה האחרים.

חוקר השריפות שהוזעק למקום קבע לאחר בדיקה שעדך שהוליקה פרצה כתוצאה מהצתה בידי אלמונים שהשתמשו בסולר.

המשטרה, שהגיעה למקום מיד עם פרוץ הדליקה, פתחה בחקירה, ואף כי היא אינה חוצות כל כיוון אפשרי, כל הסימנים מצביעים על הצתה על רקע חבלני.

חצר המפעל האזורי „גרנות", המשותף לתקים ולקיבוץ הארצי וכולל שמונה מפעלי תעשיה, מגודרת היטב וקיימת בה שמירה מסודרת, אך אלה לא הצליחו למנוע מהמציתים את הגישה למשטחי הכותנה. המנכ"ל אריאל רייכמן מסר כי המפעלים שייכים למשקים במישור החוף בין חיפה לתל אביב והם מעבדים תוצרת חקלאית השייכת ל־42 קיבוצים. השריפה פרצה לדבריו המנפטות ואחזב כשני המשטחים.

יאיר גבאי, יו"ר המועצה האזורית מגשה, שבתחומה ארעו שני מקרי ההצתה האחרונים, אמר אחמול בשיחה עם מופר „דבר", כי האירועים האחרונים שהיו באיזור (הצתות, פגיעה ברכוש חקלאי הנפות של דגלי אש"ף), מצביעים על ניסיון להעתיק את האינתיפאדה אל תחום הקו הירוק, וכדי למנוע זאת על כוחות הביטחון לגלות עירנות מיוחדת ולגלות בהקדם האפשרי את הפוקדים בהם מתרכזים מבצעי פשעים אלה.

עוד אמר גבאי שהרשויות המקומיות והאזוריות, המבקשות מהגורמים האחראים סיוע בזיהוי ישובים והתקנת תאורת ביטחון, נתקלות בקרירות מצד הממונים מי זכאי ומי אינו זכאי לסיוע כזה. נוכח האירועים האחרונים הבטיחו הגורמים הממונים על הנושא לבדוק מחדש את מעמדם של ישובים מסוימים, הישובים „על הקו הירוק" בנושא הזכאות לסיוע.

„סורוקה" פיטר הרופא הערבי „בתום תקופת הניסיון"

מאת אמיר רוזנבלום

הנהלת בית החולים „סורוקה" בבאר שבע הודיעה אתמול לרופא הערבי, ד"ר דאוד סמואל, כי הוא יפסיק את עבודתו בבית החולים בחודש הבא, בתום תקופת הניסיון שלו כמתמחה בכירורגיה כללית.

רוברת בית החולים, תמי לחנפלד, הרגישה אתמול כי החלטה על כך נפלה ללא כל קשר לאירועים והדיונים האחרונים שבהם היה מעורב.

כזכור, אחיות ורופא במחלקה הכירורגית ג', בה הוא עובד, טענו כי באחד הימים בשלהי חודש אוקטובר השנה, הביא לחלקה חייל שנפצע מאבנים ברפיח. לדבריהם, התבטא הרופא כלהלן: „אני לא צריך לטפל בחייל שיורה על פלשתינאים בשטחים. האבן שחסף הגיעה לו". עם זאת הודגישו הכל בבית החולים כי ד"ר סמואל אכן הענק לחייל את הטיפול הראוי, בחקבול.

במקרה אחר טענו אחיות שעבדו עמו בחדר המיון ביום הזיכרון לחללי צה"ל, כי בעת שנשמעה צפירת הדומיה, קם ד"ר סמואל ממקומו והופנגנותיה פצה בשירי פלשתין. בעקבות התנהגותו בשני מקרים אלה הושעה מעבודתו חומן קצר לאחר מכן החליטה ועדת המשמעת של בית החולים להחזיר לעבודה הסתפקה בחתן התראה לרופא, תושב כפר יאסיף, שתידשם בתיקו האישי. החלטה זו גרמה סערת רוחות בבית החולים, בעיקר בקרב מעצת העובדים.

אתמול חומן הרופא ללשכתו של מנהל בית החולים, ד"ר יצחק חומן, וקיבל מכתב שבו נאמר כי החולל לסיים את תקופת הניסיון שלו כמתמחה בכירורגיה כללית. זאת, לאחר התייעצות עם הממונים עליו. רוברת בית החולים הסעיפה אתמול: „החולל להפסיק את עבודתו עם סיום תקופת הניסיון, כמקובל במקרים דומים לגבי מתמחים בתקופת ניסיון, ומקרה זה אינו מקרה חריג".

ד"ר סמואל, שנשאל האם לדעתו היה קשר לפיטוריו עם המקרים החריגים האחרונים שבהם היה מעורב, השיב „בודאי".

ממצאי החקירה על מות האסירים מעידים על רשלנות הקצין התורן

מאת יוסי ליבוביץ'
מופר „דבר"

מממצאים ראשונים של הוועדה לבדיקת מותם של שלושת האסירים בכלא דמון עולה, כי הקצין התורן שהיה מתפקיד ביום שישי שעבר לשנות בוקר, את מתגלו הנופות, לא פעל לפי הנהלים.

ועדת החקירה הפנימית, בראשות בנרד־משנה דוד זילברמן, כבר הגיעה למסקנה שהקצין התורן לא ערך את ספירת הבוקר של האסירים בשעה 6.30 כמקובל, ובמקום להעמיד את האסירים ליד מקומותם, עלפי הנהלים, הסתפק בספירה „רגילה" עלפי מספר האסירים שנמצאו אותה שעה במיטותיהם. הוועדה הגיעה למסקנה זו כיון שנופות שלושת האסירים – דוד בדיעקב כהן, יואב מלכה ואברהם אבוסמכול – נתגלו רק בשעה 8.15 בבוקר. עם זה ברור, כי אפילו היה הדבר מתגלה מוקדם יותר, לא היה אפשר להצילם, מפני שבשעה שנתגלו היו הנופות קרות מאד.

ד"ר אמנון רופא, מנהל בית־החולים „כרמל" בחיפה, בו מאושפזים שניים ממשתתפי „חיבת הסמים", מסר לסופר „דבר", כי אתמול חלה הטבה ניכרת במצבם ובראה כי בעוד ימים אחדים יחזרו לרצות את עונשם בבית הסוהר.

תיקון

בידיעה על מינויו של מנחם נויובייך' שהתפרסמה אתמול ב„דבר", נפלה לצערנו טעות בכותרת. נויובייך מונה לסגן יו"ר מוכיחות אגר ולא כפי שפורסם.

★ יו"ר הסיעה החדשה המאוחדת בעיריית חיפה קשה בלינטל שלה שלשום מכתב אל ראש העיריה אריה גורלה־בן הוא מתריע נגד מכירת בשר חזיר בעיר לצרכנים. הערה המפר זאת.

לזכרנו שושנה ליבוביץ
אתך באבלך הכבד במות
אמך ז"ל
חברה בסניף מפלגת העבודה גבעתיים
ומרכז מפלגת העבודה – תל־אביב

מפלגת העבודה הישראלית
אבלה
על מותו של
חגי אשד ז"ל
חבר מרכז מפלגת העבודה
מבכירי העיתונאים בארץ
עוזי ברעם
מזכיר המפלגה

מפעלי תרבות וחינוך בע"מ • המח' לטופש עיון וסיול
נותרו מקומות בודדים
לנופש במלון „עין בוקק" (★ 4)
בתאריכים 21 – 28.12.88
טלה: כלכלה מלאה, רחצה בברחצאות מדי יום (כולל הסעות), טיולים, פעילות חברתית ותרבותית, הסעה מוא"א למלון וחזרה.
לפרטים והרשמה נא לפנות למפעלי תרבות וחינוך בע"מ רחוב ויצמן 32 תל אביב (בנין בית ליסין), טלפון 218452, 03־257813.

כפר הנוער של ויצ"ו ע"ש הנה מייזל שוחט בנהלל פונה אל כל מגיירבנגרותיו על עשרות מחוזיהם להוריע לבית הספר את כתובתם הנוכחית לקראת מפקד מגיירים/ות לשם הקמת אירגונים.
הדעה הוחמת
הנהלת בתי הנוער, נהלל

עיריית תל־אביב־יפו
אבלה על מותו של
אהרון פרבר ז"ל
מי שהיה מנכ"ל חברת „חלמיש" 25 שנה. אדם שעזר בפתרון מצוקותיהם של אנשים בארץ קשבת הלב חם ומתוח
ומשתתפת בצער המשפחה
שלמה להט
ראש עירית תל־אביב־יפו
וחברי מועצת העיר

מנכ"ל רשות השידור
מוסדותיה ועובדיה
אבלים על מותו של
חגי אשד ז"ל
איש אשכולות, מבכירי העיתונאים בישראל
ומביעים השתתפות כנה בצער המשפחה.

הודעה
נמסרת בזה הודעה כי באסיפה כללית שלא כן המגיין של החברה הנ"ל, אשר התקיימה בתל־אביב ביום 18 לחודש נובמבר 1988, התקבלה ההחלטה הבאה בנוגע ובהלה מיזוגנו „להוסיף למטרות החברה, בסעיף A(1) של תזכירה, את המטרה הבאה:
"TO LEASE, BUT, SELL MANANGE GENERALLY DEAL WITH ALL PHASES OF DEVELOPMENT, CONSTRUCTION, MARKETING, LEASEING OF LAND AND PROPERTIES AND TO HANDLE ALL TRANSACTIONS THEREOF"
עסיס בע"מ

לכבוד הלל פרידלר
משתתפים בצערך הכבד
במות
אמך ז"ל
בית סר

לשכת העתונות הממשלתית
אבלה על פטירתו ללא עת של
חגי אשד ז"ל
עיתונאי הוגה דעות מקורי ולוחם
ומביעה תנחומים לבני המשפחה.

ליעקב ומקס ברוך ומשפחותיהם
משתתפים באבלכם
במות
האם ז"ל
בית חינוך „הר וניא"

נהג!
עשה את המיגיומים
למען אלה העושים
את המכסימום.
תן
טרמפ
לחייל!

לחברנו יצחק מלאך
איתך באבלך במות
אביך ז"ל
בנק הפועלים בע"מ
ההנהלה והעובדים

בצער רב אנו מודיעים על פטירתה של יקירתנו
חנה ברנדר
מזלוצ'ב – פולין
ההלוויה תתקיים היום, יום שלישי, י"ג כסלו תשמ"ט 22.11.88
בשעה 12.00 בבתי־יים בבית העלמין בקרית שאול.
נפגשים ליד השער
המנוחה האבלה

כר קבצת מוצרי צריכה וסחר פנים
סולבור*אנק*דגן סחר*נמדא (חנויות רווחה)*סולבור
...המסניר החדש!
03-5622266
פקס. 03-5622430
החל מ־20.11.88

הטור השבועי

המזכירות הפעילה של הסתדרות הגימלאים החליטה למחות כנגד הנהלת הטלויזיה על השידור „הגיל ללא זהב".
שלילת האפשרות מהסתדרות הגימלאים המייצגת את הגימלאים בארץ ונאבקת על זכויותיהם לומר דבריה, הפך את השידור לסוביקטיבי ומעוות.
נביע את מחאתנו בדרכים שנראה אותן כנאותות.
הודעה זאת היא גם תשובה לפניות של חברים רבים שהביעו את מחאתם בנידון.

ימי עיון לאחיות גימלאיות התקיימו בבית יציב בבאר־שבע ב־20 בנובמבר ש.ז.

הח' אליהו רייף יו"ר הסתדרות הגימלאים הרצה על מאבקיה של הסתדרות הגימלאים, הישגיה ויעדיה לעתיד. המשתתפות העלו בעיות בנושא „משען" ובמיוחד התיחסו לציבור הגימלאים. הח' רייף מסר על פגישת המשלחת בראשותו עם מנכ"ל קופת־חולים ועל הנושאים שנדונו באותה פגישה.

חגיגת „הבית הפתוח" – במסגרת חגיגות חודש ההסתדרות יקוים מנהג „הבית הפתוח" בהסתדרות ביום רביעי 7 בדצמבר ש.ז. מוזמנים נציגי הסתדרות הגימלאים והארגונים. מפגש הגימלאים יתקיים ב־11.15 לפנה"צ באולם הישיבות קומה 7 בבית הועד הפועל.

בתכנית – דבר המזכ"ל, ברכות מנציגי הגימלאים, הופעת להקת זמר וכיבוד קל.

ארגון גימלאי קג"ם – מסיבות טכניות בלתי צפויות לא הופיע דף מידע מס' 7. העלון יופיע בחודש הבא.

גימלאי הועד הפועל – האסיפה הכללית תתקיים ביום ראשון 11 בדצמבר ש.ז. באולם הישיבות של הועד הפועל בשעה 10.30 לפנה"צ – בתכנית מפגש חברים וכיבוד קל, דו"ח על פעולות הועד – ברכות נציגי ההנהלה, דברי חברים ובחירת ועד.

ביום רביעי 19 בנובמבר ש.ז. התקיימה ישיבה בנושא המשך פעולת המכללה לגימלאים בראשון־לציון. השתתפו שמעון אביזמר, יו"ר המחלקה לתרבות וחברה גימלאים, דוד עזרא מנהל המחלקה, יעקב כהן רכז המכללות, נסים זקי – מזכיר מועצת פועלי ראשון־לציון, חיים מלמוד מחזיק תיק הגימלאים במועצת הפועלים, שמואל רזיק יו"ר ותיקי התנועה, הח"ח סעדיה מזרחי יו"ר סניף הסתדרות הגימלאים, הח' אזיה חיה רכזת המכללה, והח' עזרא כהן יו"ר המועדון של עובדי צה"ל בראשון־לציון.

הוחלט – שהמכללה תיפתח תוך חודש ימים. הביבדק האפשרות שפרופ' ברוך גבוביץ יתחיל להרצות במכללה. מועצת הפועלים תפרסם את דבר פתיחת המכללה.

הח"ח ישתתפו בתשלום סמלי בסך 35 ש"ח לשנה.

בבית האבות של „משען" ע"ש ברודצקי ברמת־אביב התקיימה ישיבה ב־9 בנובמבר ש.ז. בה נדונו סדרי הבחירה, מספר חברי הועד ונקבעה ועדת הקלפי בהרכב הח"ח אפרים חרש ודב שרמן, ב־17 בנובמבר ש.ז. בשעה 8.15 נפתחה הקלפי בפקוחו של הח' צבי אטלס יו"ר אגף הרווחה של הסתדרות הגימלאים. מתוך 340 דיירים השתתפו בבחירה 242 – עם סיום מנין הקולות נבחרו לועד הח"ח – ברציון גלילי, שלמה קניגסברג, הנרי חסון, בלה אדר וחנה מינץ. בשעות הבחירה שרר סדר מופתי וזאת בהשראתן של רבקה יעקובי המנהלת ועוזרתה אביגיל נוי.

אשקלון – מרכז הסתדרות הגימלאים מציין בהערכה את פעילות הסניף במיוחד בנושא הקורסים של האוניברסיטה הפתוחה. השנה יפעלו קורס לספרות עם ד"ר יוסף אופיר, בנושא הסיפור העברי הקצר בתחילת המאה ה־20 שנפתח ביום חמישי ב־3 בנובמבר ש.ז.

נמשכת ההרשמה לקורסים על תקופת בית שני, יחסים בין־לאומיים ודיקטטורה ודמוקרטיה במאה ה־20. מחיר כל קורס 100 ש"ח בשני תשלומים.

האגף לאיגוד מקצועי לא יפרסם החודש את הטבלה החדשה. זו של אוקטובר תקפה.

דבר היום

מהו ייעודי

נושא „מיהו יהודי" נעשה לציר שתי מחלוקות, בתוך הציבור הישראלי (כפי שהוא מיוצג בכנסת ואמצעות דעת־הקהל) ובין הקהילה הפוליטית בארץ לבין היהדות האמריקאית. מבחינה מסוימת, זהו מסך־עשן: לא משום שאין הנושא בנפשו של העם היושב בציון וכגולה גם יחד, אלא משום שמאחוריו מסתתרים נושאים מהותיים לא פחות.

ראשית, „מיהו יהודי" הוא סמל. הסיעות הדתיות בכנסת הבינו מכבר כי קשה לגייס תמיכה חילונית בסמל כזה וכי מוטב להן לצקת תוכן מעשי בחקיקה המבוקשת באמצעים אחרים, ביניהם „חוק ההמרה". לכן אל לחילונים לחגוג גם אם יצליחו להדוף שוב את ההסתערות הדתית על „מיהו יהודי", בעוד שבצינעה מצליחים נציגי הרבנים בכנסת ישראל לצרף לספר־החוקים גזירות קשות למעשה ולהלכה – או כהלכה – גם יחד.

שנית, המחלוקת מעוררת מחדש את ההתלבטות הציצחית בדבר ייעודו של הקשר שבין מדינת היהודים לבין היהודים שמחוץ למדינה. מאז תום שליטתו של דוד בן־גוריון בפוליטיקה הישראלית אין הישראלים חובבים ברצינות עלייה ארצה מהמאפיינים עצמם כציונים. ישראל הסתגלה למצב שבו ראשי הציונים יושבים מעבר לים ומסייעים לה בממון ובהשפעה. התמורה המשתמעת לכך היא הכרה ישראלית בצרכיהם של יהודי חו"ל, הנישאים גם עם לא־יהודים וצופים בראגה בנסיונותיהם של חרדים להוציא את צאצאי נישואים אלה מכלל ישראל.

דימוי הקשר הנרדק בין שני חלקי ישראל מאפשר לעם חצוי זה לקיים חיים תקינים. דימוי זה גם משפיע על המימשל והקונגרס בוושינגטון להאמין כי הקהילה היהודית באמריקה תתייצב בלא סייג לצד ישראל, גם אם אינה שלמה עם כל ממשלה וכל מדיניות. עירעורו של דימוי זה עלול להצטרף לקיעקוע דימוי אחר, זה של ישראל כמעוז הדמוקרטיה באזור. ישראל היא אכן דמוקרטיה כמעט יחידה במזרח־התיכון (מצרים אולי אינה דמוקרטיה במובן המערבי, אך היא דמוקרטיה יותר משאר מדינות ערב), אך היא דמוקרטיה פחות ופחות ככל שמעיזוב קסן, שקיבל שכיעית מהקולות בציבור ובכנסת, נהג ברוב החילוני הגדול בארץ ומשתרר גם על המיליונים שבאמריקה.

לא ברור הזה תיפתר שאלת „מיהו יהודי", אבל שאלת ייעודו של הקשר בין היהודים במחוזותיהם השונים עלולה להתלבן בחריפות יתרה אם לא יתלכד תיזב המילוני בישראל לבליטת הראיקציה הדתית.

יורשים/ שלמה שבא

פני הדור כפני מה

אין מנוס מלהודות: דור המדבר עדיין לא תם והדור הראשון של ילידי ארץ־ישראל בעצם עדיין לא נולד

בראשית שנות העשרים נולדו בארץ ראשוני הבנים של *אנשי העליה השניה והשלישית*. בשנים שבהן נתעצבה דמותם, בתוך למדו והתעצבו, הארמה הזו היתה היחידה שהכירו, והשמים הללו היו היחידים שידעו.

הם היו חלום אבותיהם שנטשו בתיהם ומשפחותיהם כדי לבנות כאן מדינה יהודית וחברה חדשה: הם היו חלומה של הציונות: הנה באו לעולם היהודים החדשים, אלו שיהיה בהם מעומק התרבות היהודית בת הדורות הרבים ומחכמתה, ויחד עם זאת הם יהיו פטורים מן העיוותים והחסרונות שהדרישה לגן־הגלות.

הם למדו בבתי־ספר, הלכו לתיכון, כאן הוקמה הישיבה שבה הם מרבים ומרחיבה ומרחיבה, עלו למצדה בשביל הנחש, ידעו לקרוא בשם כל צמח ועץ. הם למדו בכיתה, בבן־שמן ובמקוה־ישראל. היו גפרים ופו"ש ופלמ"ח. הקימו יישובים. לחמו את מלחמת השחרור וכבשו ארבע ומחישות מארמת הארץ – זה היה הישגם הגדול ביותר. אתר־כך בנו את הצבא – היו מפקדיו, ניהלו את מלחמותיו, היו נערצים, ודיברו עליהם בנעורים ובבאוזה. הם למדו באוניברסיטאות. נעשו חוקרים. יצרו ספרות. נבנסו לחיים הציבוריים. יצקו מים על ידיהם של מייסדים וגדולים – בדל בצנלסון, בן־גוריון, שבנקין ויערי, יצחק שדה, אשכול. אחר־כך, כשהדור המייסד הלך לעולמו, נעשו היתומים מנהיגים ומובילים, אנשי ההגות ומורי הדרך, חברי כנסת, שגרירים, שרים וראשי־ממשלה.

ובשלו.

עכשיו הם מנהלים משא־ומתן כדי לקבל שיירי חליפות שרים: מוכרים אמתת אבותיהם ואמונתם־הם – הם טענו שהם בעלי אמונה – במשא־ומתן עם חרדים, שכל היקר להם מנגוד לתורתם: הם עולים על קברות בעלי כשפים או שומעים לדעותיהם של בעלי קסמים: אוכלים חזיר ומציעים כשרות, מבקשים לקנות את ליבותיהם של אלו שלועגים ובזים להם, ומוכרים להם את תקות אבותיהם.

מה קרה לדור הזה, לחלום הציוני. במה חטאו האבות, היכן טעו היורשים: מה קרה לאלו שהשמים הארץ־ישראליים היו *המראה הראשון אשר ראו והאדמה הזו היתה האדמה היחידה* שהכירו בילדותם ובנעורים: היכן החירות הישראלית, היכן הרוח היהודית הגדולה, היכן החכמה היהודית? ואל ייאמר לנו שנטישת מצות התורה היא שהעמידה אותם ככלי ריק – אל שנשארו במצות ובתורה ובהלכה היהודית, היכן רוחם הגדולה להוציא כושר המיקח וממכר שלהם? ואגב, גם חלק מיהודי מזרח אירופה של המאה הזו ורוב יהודי גרמניה ויהודי ארצות־הברית כיום נטשו את תורת אבותיהם. ראה את אנשי הרוח, אנשי המחקר, הסופרים, היומים, הבנים, המדינאים אשר באו לעולם מיהודים נוטשי־תורה אלו?

מהו שנתם את ראשם של בני הארץ ומרדו: האם האסכולות הללו – כדורי, בן־שמן, מקוה וכדומה לזן – אינן יכולות להביא יותר לעולם? האם המחסור בתרבות גדולה כדי להיות עמה, כדי להתמודד עמה, עשה אותם בינוניים ופחות מכדי? האם מפני שאבותיהם חלמו, לחמו, הקדישו כל אשר להם לעצמאות היהודים ומגעו מבניהם תרבות גדולה, רוח גדולה ואמונה גדולה – עשו את בניהם כפי שעשו? אולי היתה זו האכבה של האבות מהתרבות הרוח והספר – שלא הצילו את היהודים מהתשמדה – אשר יצרה דור שפניו כפני חלומם, אבל חלומם היה פגום?

יש משהו בלתי הגון בבתיבת דברים אלו, שכן מי אני שאעיר, אדון ואשפוט, ואני עצמי בכלל כל אלה אבל אף על פי כן, אי אפשר שלא לתהות ולכאוב על הכשלון ומחירה. ולשאול ולהבין מדוע קרה מה שקרה. ולנסות לחפש סימן כלשהו ורמז קל *לתקוה*, כי הדור הראשון של בני ארץ־ישראל בעצם עדיין לא נולד, או נולד והוא עדיין רק בגני־הילדים ובבתי־הספר. ולהגיע למסקנה כי דור־המדבר – המושג שכלי־כך תרבה אהבו לדוש בו – לא תם עם הגיעו לארץ: הפעם, שלא כבימי המקרא, הוא נכנס לתוכה.

מידע

אמריקה

- מספר הילדים האמריקאים הלומדים בביתם – 250,000.
- אחוז האמריקאים השותים יותר מ־10 כוסות קפה ביום – 27.
- מספר קלטות הווידאו הפורנוגרפיות המושאלות בכל שבוע בארה"ב – 3,400,000.
- מאז הבחירות של 1964 היה מספר המועמדים הדמוקראטים לנשיאות שזכו לרוב בקרב הסצביעים השחורים – 0.

מתוך האינדקס של האירגרים

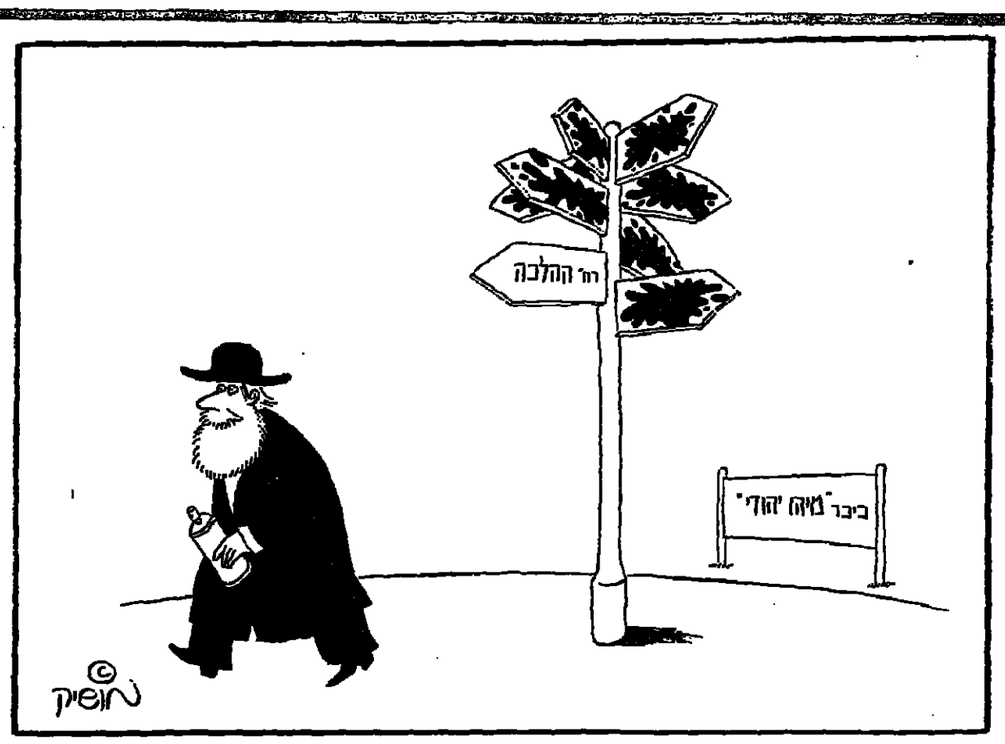

לאופוזיציה / זאב טריינין

לקחת פסק זמן

אולי תצטרך „העבודה", בסופו של דבר, להצטרף לממשלת אחדות לאומית. אבל אסור שזה יהיה כבר עתה. הדבר יתקבל על־ידי הציבור, ובצדק, ככניעה. צריך לחכות קצת

לכאורה, בסך־הכל מאנדט אחד יותר לליכוד מאשר למערך. אי־על־פי־כן, הדעה הרווחת היא, שהמערך נכשל בבחירות לכנסת ה־12. הוא נכשל ארישמטית, משום שמספר נבחריו פחת מ־44 בכנסת ה־11 ל־39 בכנסת הנוכחית – שלושת נציגי מפ"ם התקזזו בגרוניית השלושה של „יחד". אבל יותר מזה הוא נכשל במבחן הציפיות, ואין הכוונה למבחן ציפיות הסקרים, כי אם למבחן הציפיות שבלב. בסך־הכל המערך נכשל במבחן העיקרי שבו נבחנת מפלגה במשטר דמוקראטי – בהתמודדות על השלטון. מפלגת העבודה משקיפה אליו, מנגד, זה ארבע כנסות.

פנייתו של ראש הממשלה למפלגת העבודה להשתתף בממשלה שיקים, בשלב זה, אינה ריאלית. מסרתו, בסך־הכל, לקבל כמה שחקני חיזוק מתוך מפלגת העבודה, לממשלה שתתבסס על הרשימות שתומכו במועמדותו כשהזמנו לנשיא המדינה. קשה להניח שאחת מהן תוחזר על הישג כלשהו מאלה שהשיגה בתמורה על התחייבותה לתמוך בליכוד וביצחק שמיר בראש ממשלה החדשה בחקיקה, בהתיישבות בשטחים ובחלוקת *התיקים* בממשלה. קשה גם להניח שהמיועדים מטעם הליכוד לתפקידי שרים וסגני־שרים ישלימו עם האפשרות שהרחבת *הממשלה תביא עמה צמצום מספר השרים שיכהנו* בה מטעם הליכוד, ומניעת תיק הבטחון מאלה הכמהים אליו בליכוד. במקביל, *ההדגשה הרחבת* בתונים רחבים במפלגת העבודה היא, כי הצטרפות לממשלת שמיר כמוה כהליכה לקאנוסה. האמת היא, כי עצם הימצאותה של מפלגת העבודה בממשלת הליכוד־דתיים יהיה מ כדי למנוע סחף עמוק יותר במישור הבטחוני והמדיני, כסחף הצפוי בממשלת ליכוד־דתיים פרופר. והוא הדבר במישור הכלכלי. אלא שבשלב זה הצטרפות לממשלת שמיר תתקבל בציבור ככניעה גמורה לאותו דפוס של שלטון, שלטון הימין הקיצוני פלוס קיצוניות דתית, שמפלגת העבודה דוחתה אותו בימי מערכת הבחירות. מה עוד שיצחק שמיר, ברגע של זחיחות־הדעת, הרשה לעצמו לפסול את שמעון פרס מלכהן בממשלתו ובכך אף התיימר להיות הקובע למפלגת העבודה מי ומי בהולכים מטעמה לממשלת שמיר. ברור שהפסילה מתפרשת בציבור כאקט של ולזול במפלגת העבודה, כביטול עומדת היא כעני בפתח *הממשלה*, וראש הממשלה בורח מתוך הנרתקים בפתח את הבראה לו ופוסל את האחר.

לפיכך מן הראוי למפלגת העבודה לקחת פסק־זמן. פסק־זמן יאפשר לה לעשות בדיקבית בתובה, כדי שתוכל להמשיך בדרך להגשמת מטרותיה ויעודה. היא חייבת לעשות זאת אם חפצת חיים היא, אם היא חשה שעדיין היא נושאת בחובה אותו קוד גנטי של מפא"י הדרתה, *שהדתה* ויילדה את מדינת ישראל. הקוד הזה דרוש להשלמת המשימה שהחלה בה מפא"י, הא דרוש להבאת המדינה למצב, שבו *יהיה* ברור שאין המדובר בגירסה כלשהי של מדינת צלבנים, שיום אחד תיעלם מעל מפת המזרח־התיכון.

פסק־הזמן אף יאפשר למפלגת העבודה, כפי שיאפשר לליכוד, לבחון היטב *את ההתרחשויות* הכלכליות, הפוליטיות המדיניות ולהחליט לאורן אם אמנם חיונית הצטרפותה לממשלת הליכוד או שמא יש צורך, *בתוקף הנסיבות, בהקמת ממשלה* תרשה. צורך זה עשוי לצרף בקרוב מאד, אולי אפילו לאחר חודשים ספורים *של שלטון הממשלה החדשה, שעומד שמיר להציג לפני הכנסת.*

הצטרפות מפלגת העבודה לממשלה לאחר פסק־זמן, ואולי גם לאחר בדיקבית, בנסיבות שיהיו זאת, תוך גילוי אחריות לאומית ובעקבות היענות לפניות הליכוד, הדתיים והציבור הרחב, לא תפגע בתדמיתה. כך גם לא יפגעו סיכוייה, כשתצא להתמודד מחדש על דרכה *בבחירות* לכנסת ה־13.

גרמניה / שלמה שפיר

בחירה הולמת

המחנה הנוצרי־דמוקראטי במערב־גרמניה השכיל, בניגוד לליכוד אצלנו, להציג מועמד שיוכל למלא תפקיד אינטגראטיבי כיושב־ראש הפרלמנט

[illegible] הכוחות היא, לבל יסור, למערב־גרמניה. אחרי חיפושים והתייעצויות שנמשכו מאז התפטרותו של ידיד הבונדסטאג פיליפ יניגר – על רקע נאום, הגון כשלעצמו, שעורר מחלוקת בבית־הנבחרים ובציבור כולו בשל איי־התאמתו ליום הזכרון ל„ליל הפרעות" – מצאה המפלגה הנוצרית־דמוקראטית השלטת יורשת הולמת לתפקיד הרם. הבחירה נפלה על ריטה זיסמוט, שרת המשפחה, הנוער והבריאות, אחת הדמויות הפופולאריות והאהודות במפלגת השלטון. זיסמוט נמנית עם האגף המתקדם יותר במחנה הנוצרי־דמוקראטי והיא זוכה להערכה גם מצד למפלגה, שאליה הצטרפה רק לפני שבע שנים. אגב, כמו קודמה, היא ביקרה פעמים מספר בישראל ומצאה עניין בטיפוח קשרים ידידותיים כאן. אמנם אין זה שיקול מרכזי בבחירה, אבל בחירת אישיות המסוגלת מישראל עלולה היתה לעורר הדים שליליים דווקא בשל השלכות משבר יניגר.

לכאורה עלו בעשרת הימים האחרונים בבון גם שמותיהם של מועמדים פחות מתאימים – מזכירי מדינה חסרי משקל ובלתי־מנוסים בייצוג או, להבדיל, ראש הסיעה הוותיק של הנוצרים־הדמוקראטים אלפרד דרגר, שנחשב לראש האגף הימני־לאומני במפלגה והתפרסם בדברי השבח שלו למגיני המולדת בחזית המזרחית, בשלהי מלחמת־העולם השניה, ובהזדהות עם הנימוקים של שחרורי הרווזיה ב„סכסוך ההיסטוריונים". אולם בסופו של דבר הגיעו הקאנצלר קוהל וראשי מפלגתו לכלל הסכמה, שיש להפקיד את התפקיד הייצוגי הרם ביותר אחרי זה של הנשיא וייצוקר בידי אישיות *בעלת מעמד, הנהנית מתמיכה מרבית* בקרב הנבחרים והציבור הרחב והעשויה לפעול כדמות אינטגראטיבית. הבחירה הרשמית של היו"ר *החדש ביום ה' השבוע היא עניין של פורמאליות*, ואין ספק שתאושר בתפקידה ברוב המכריע, תוך הצטרפות רבים מצידי האופוזיציה לאישור.

לראותנו, שונה המצב בארץ. הליכוד, הגדולה *בכיתות הכנסת ה־12 ומפלגת שלטון מאז המהפך* ב־1977, לא השכיל להציע מועמד שיוכל למלא תפקיד איגטגראטיבי, על־אף רצונו הטוב. אין איש מפקפק במידותיו *התרומיות* של ח"כ דב שילנסקי, שהותק המחתרתי שלו ראשיתו עוד בשנות השאה; איש גם אינו מפקפק ברצונו הכן של לוחם פולישי עקיב זה, ששיכל אחד מבניו במלחמת יום הכיפורים, לשרת את העם והמדינה. אולם גם בתנועתו נמנה תמיד עם הקיצוניים. על הנסיון לחצל בהסכם *השילומים עם גרמניה שילם* בשעתו במאסר 16 חודשים, וגם בתפקידו כיו"ר ועדת־הפנים של הכנסת נקט לא אחת יומות שלא היו לרוחם של כחות מתונים ושקולים יותר.

ייאמר כאן *במפורש: התנגדות אישית לכל מגע* עם גרמנים אחרי השואה היא לגיטימית לגבי כל יהודי ואף לגבי כל חבר כנסת, ויש לכבדה. אך אין היא תואמת, *בנסיבות הקיימות, את* האינטרסים הלאומיים של ישראל, שאוביה מבקשי נפשה מצויים, לראבונו, בין שכניה ולא בגרמניה שלאחר *מלחמת־העולם השניה. כזכור*, אפילו מנחם בגין, ששנא את הגרמנים לא פחות משילנסקי, לא נמנע מללחוץ ידי אישים גרמנים *בכירים, כאשר נאלץ לעשות זאת בתוקף כהונתו* וחשב שהדבר חשוב לישראל. נותר רק לקוות שגם שילנסקי עוד יחזור בו וילמד מרב־מפקדו למתן את רגשותיו בתפקידו הרם; זה יהיה מכובד יותר מתמרוני עקיפה רשמיים עלידי מגנים לעת מצוא.

כלכלה / מאיר אלדר

להקים אזורי ייצור חופשיים ליצוא

המדיניות מהסוג שכבר נוסה לא תחולל את הצמיחה הכלכלית המקווה. יש לפעול בדרך חדשה במוקדים שבהם הפעילות הכלכלית מצטמקת

מדיניות ייצוב המשק שהוכרז עליה לאחר כינון ממשלת האחדות הלאומית ביולי 1985 היתה תיקון למדיניות הממשלה הקודמת (1981–1983), שהדהירה את האינפלאציה, הגדילה את החוב הלאומי הפנימי והחיצוני והקפיאה את צמיחתו של המשק. מדיניות ייצוב המשק פירושה היה ריסון האינפלאציה ושיפור מאזן התשלומים באמצעות צמצום התקציב הממשלתי, שחיקת השכר והקפאת שער מט"ח. צמצום התקציב אמור היה לשמש מקור למימון צמיחתו של המשק.

בתוך חוגים אקדמאיים ופוליטיים ובקרב הציבור הרחב השתרשה הדעה, שהמדיניות הכלכלית שננקטה אז הוכתרה בהצלחה, אך כשמנתחים את תוצאותיה ניתוח מפוכח מגיעים למסקנות הבאות:

- *ההיפר־אינפלציה* (300%–400%) אמנם חוסלה, אך הגרעין הקשה של האינפלאציה (15%–20%) נותר בעינו. כלומר, במונחים של ארצות נחשלות היתה זו אמנם הצלחה, אך במונחים אירופיים אנו באינפלאציה דוהרת.
- „המדיניות הכלכלית החדשה" לא היתה פרי שימוש קלאסי *שעשתה הממשלה* בכלי מקרו־כלכלי אלא פרי הסכם עם גופים חוץ־ממשלתיים (ההסתדרות, התעשיינים). זה סימן לבאות: הממשלה לא תהיה עצמאית בנקיטת מדיניות רווחה. אבטלה, תקציב ואפילו שער חליפין.
- „האמנה" (ממשלה־הסתדרות־תעשיינים), שהיה בכוחה לחסל את ההיפר־אינפלאציה ולהשאיר את המשק במעין אינפלאציה בבושה, לא יהיה בכוחה, בגלל מבנה המשק, לגרום לצמיחה כלכלית.

כאשר מדובר בצמיחה במשק, יש כמה גורמים שצריך להתחשב בהם וכמה תנאים שצריכים להתקיים:

- ישראל היא מדינה קטנה ועל־כן צמיחתה תלויה בגידול היצוא והסחר בין־לאומי.
- בגלל פיזור האוכלוסיה יש אצלנו בעיות אזוריות בנגב, בירושלים ובגליל ולא תיתכן צמיחה במשק כל עוד לא יקדמו אזורים אלה.
- מקורות מימון נוחים, שמהם נהנתה ישראל בעבר, יצומצמו ולכן יש ליצור תנאים *למשיכת* משקיעים, העשויים להביא אתם הון, טכנולוגיה ושוקים.
- בגלל המעצורים בפעילות הכלכלית יש בריחת „מוחות" יזמים, ניהוליים ומדעיים מן הארץ.
- יש לחשוב על מימון השקעות באמצעות משיכת הון זר, שלא יגרום לאינפלאציה ולהרעה במאזן התשלומים.
- קיצוץ התקציב ושינוי מבנה המשק כדרוש בקשיים.
- החברה הישראלית לא תסכול אבטלה והרעה ברווחה.

אני מקווה שמעצבי המדיניות הכלכלית השתכנעו, כי מדיניות מהסוג שכבר נוסה לא תחולל את הצמיחה הכלכלית המקווה. המדובר במימון גרעוני, בקיצוץ ברווחה, ביצירת אבטלה, בשחיקת שכר, במכירת נכסים ממשלתיים, ברפורמות מקרו־כלכליות מסוגים שונים ואף בהצעה של „משק חופשי" והאחרון לא ייתכן אצלנו, כי זה יתנגש ב„מדיניות הרווחה", בתבנון הלאומי ובפיזור האוכלוסיה.

מכאן, שהמדיניות הכלכלית צריכה להיות מלווה במדיניות של השקעות ושל התרחבות המשק במוקדים שבהם הפעילות הכלכלית *מצטמקת ומתרחבות האבטלה והעמיכה. במוקדים* אלה יש להכניס תנאי תורות למפעלים חדשים. היוצרים פעילות כלכלית כראית ומקומות עבודה, שרמת השכר בהם ומידת העניין והיוקרה, הכרוכים בעבודה שהם מציעים, מותאמות לאוכלוסיה הקיימת והמתרחבת. מדיניות זו *צריכה, בעת ובעונה אחת, גם לשמוד על יציבות* המשק וגם לפעול להתרחבותו. עידוד השקעות חדשות והורדת שער הריבית המסים על הון ועבודה, ללא צמצום *התקציב הממשלתי*, פירושם שוב לחץ אינפלאציוני הרעה במאזן התשלומים. מאחר שמדיניותה של הממשלה הקודמת היתה *ייצוב תחילה ודק אחר־כך התרחבות* – שלא התקיימה – נמשכת הסטאגנציה הכלכלית במשק ובעיקר בנגב. התנאים והמדיניות הקיימת לא איפשרו משיכת משקיעים ויזמים מבחוץ, שהנם, הידע הטכנולוגי והשווקים הבין־לאומיים שלהם חיוניים להתפתחות הכלכלית של המשק, לרבות באזורי הפיתוח.

פעילות כלכלית רצויה למשק, כמו גידול היצוא ויצירת מקומות עבודות חדשים, ללא קשר ישיר עם המתרחש בשאר חלקי המשק – הייתה, קיומה של „התחלקיות" (DIVISIBILITY) העשויה לשוות גמישות למדיניות הכלכלית ולאפשר פיתוח אזורים שיש עניין בפיתוחם – פעילות כזו תתאפשר אם יוקמו „אזורים חופשיים של ייצור ליצוא", שהם פארקים תעשייתיים בתנאי סחר חופשי.

„איזור ייצור ליצוא חופשי" הוא מקום שבתוכו בטלים תוקפם של הביורוקראטיה, המיסוי, הרישוי והפיקוח על מט"ח, התקפים בשאר חלקי המשק. ה„איזור" הוא פארק תעשייתי, המוגדר שטח שמחוץ לאיזור המכס וחוקי המט"ח של המדינה. אפשר להקים ארבעה פארקים כאלה בנגב, ארבעה בגליל ושניים בירושלים, ביחד עשרה בכל המשק.

ב„איזור החופשי" יתקיימו התנאים העיקריים הדרושים למשיכת משקיעים ויזמים לפיתוח תעשייתי וכלכלי וליצירת מקומות עבודה:

- פעילות כלכלית־יצרנית חופשית, נטולת כל מעצורים ביורוקראטיים.
- כוח אדם מיומן וניצול חופשי של היתרונות היחסיים של המשק הישראלי.
- פארק תעשייתי מתוכנן ביעילות, עם מערכת שירותים ומיתנים לתעשיה, לשיפור הכושר התחרותי בשווקים הבין־לאומיים.

משק העובדים השכיל להפעיל את „קרן הצמיחה", ליצירת מקומות עבודה *על־ידי עידוד* פיתוח תעשייתי ללא התערבות ישירה בניהול המפעלים. בדומה לכך יש לדתום את משק העובדים להקמת פארקים תעשייתיים בתנאי סחר חופשיים, כדי להכשיר תשתית למשיכת משקיעים ויזמים ליצירת מקומות עבודה בנגב, בירושלים ובגליל. פעולה זו תיעשה על בסיס עסקי, כלומר תהיה כדאית לכל הצדדים: ● המשקיע וחיזם יהיו פטורים מהביורוקראטיה, על כל הכרוך בה, ומהחשש מפני הסתבכות עם החוקים והתקנות המורכבים הקשורים לפעילות כלכלית בין־לאומית, ויוכלו להפנות את מאמציהם לפעילות כלכלית. ● כוח־המשיכה של המשק כולו יגבר. משקיעים לא יתודו בהם מהשקעות מתוכננות ותצטמצם בריחת „מוחות" יזמים, ניהוליים, סכנולוגים ומדעיים. גם מחיר „מדיר" יהיה לרבר – שיפור מאזן התשלומים, התרחבות תעשייתית, עידוד החינוך הסכנולוגי והסכון בכוח אדם ממשלתי.

● האיזור עצמו ייצא נשכר – תתרחב בו *הפעילות הכלכלית האוכלוסיה נוספת תימשך* אליו, המפעל ב„איזור החופשי" יהיה פטור מהמוזר בהשגת רשיונות ותשלום מסים עקיפים ליבוא וליצוא ותושביו יוכלו *להשתמש שימוש חופשי* במט"ח. כן ייהנה האיזור מתקבולי המדינה במט"ח, משכר העבודה ומהתשלומים של המפעל בעד שירותים שיניש לו האיזור ומקניות במפעלים מקומיים של זומרי גלם ושירותים.

בעולם התפתחו סוגים שונים של „אזורים", המנצלים את יתרונות הסחר הבין־לאומי ובו־זמנית משרתים מטרה משקית כמו גידול *התל"ג, משיכת טכנולוגיות ופיתוח אזורי. ארצות* שהלכו בשיטה זו כמו דרום קוריאה, הונג־קונג ולאחרונה גם מאליזיה, חלה בהן צמיחה מרשימה, *בהונג־קונג, שאוכלוסייתה רק במעט גדולה משל* ישראל, גדל היצוא התעשייתי מ־0.8 מיליארד דולר ב־1960 ל־17.1 מיליארד דולר ב־1985. בדרום קוריאה, שהיתה ארץ חקלאית מפגרת עם אפס יצא ב־1960, הגיע היצוא התעשייתי ל־30 מיליארד דולר ב־1985. את הנתונים האלה אי־אפשר כלל להשוות למה שמתרחש במשק הישראלי, במיוחד ב־15 השנים האחרונות.

אחדות. הרגע אליו חוזר יצחק רבין, המבקש לשלב את המערך והליכוד בממשלה אחת. בתמונה: השרים לוי וצור לותנים ידיים באירוע ציבורי לפני הבחירות.

הפרד ומשול / עליזה ולך

חרדת הפוליטיקאים

אם ייווצרו התנאים שיאפשרו למערך להצטרף לממשלת שמיר, עליו לנהוג כמו שנוהגות המפלגות החרדתיות: לשנות זמנית את סדר הקדימויות. לעבור לקרב בלימה של מגמות מסוכנות לעם ולמדינה ולהיערך משם להתקפה

המערך והליכוד נתונים בין מחייבי ממשלה רחבה לשוללים. שתי המפלגות הגדולות הפנימו כל כך את המסרים אשר שידרו לציבור הבוחרים, עד כי נרמה שיותר משכנעו אותו השתכנעו הם בעצמן. כאילו נמשכת מערכת הבחירות ואין הן רואות את תוצאותיה. כאילו הכריעו התוצאות איזו מהמפלגות הגדולות תקים ממשלה צרה עם לוויינים.

לכאורה, יש לליכוד אפשרות להרכיב ממשלה בזאת. עד שהוסל על יצחק שמיר להרכיב את הממשלה, לפני שבוע, גם המערך ותאמץ לגבש סביבו רוב שיקנה לו ממשלה צרה. בדיוק אותה ממשלה צרה, רק בלי מפלגות הימין הקיצוני. אילו בחן המערך מלכתחילה, מתוך השלמה עם תוצאות הבחירות, את האפשרות של ממשלה עם הליכוד, אולי הם לא היו מוותרים על מה שהתחייב לו כלפי המפלגות החרדתיות. לאחר אי־מעשה, לא משנה מי העלה את המחירים ומי נגרר, גם הליכוד לא יכול להיות מאושר מהזכיה הגדולה.

מיד אחרי הבחירות אמר לי אחד מבכירי הליכוד: תראי איך ש"ס זינבה בנו באמצעות משרד הפנים בלבד. אם ניתן לה גם את משרד השיכון, לא יישאר מהליכוד כלום בבחירות הבאות. כפי שהדברים עומדים כרגע, הליכוד יתן לש"ס את משרד הפנים והשיכון, ולאגודת ישראל הוא יתן את משרד העבודה והרווחה, התולש על הביטוח הלאומי, ועוד משרד מהקטגוריה של „להיטיב עם העם" ולמפד"ל הוא יתן את משרד החינוך, ווו רק המנה הראשונה. אני מניחה שנמערך רואים בחיוב זבחדוזה את הנגיסה העתידית בכוחו של הליכוד. שם עדיין לא קלטו שהדמוגרפיה היא לרעת המערך, ושהקולות הצפים מהליכוד נסחפים, ויסחפו בעתיד בקצב מוגבר, לעבר ש"ס.

את הסחף הזה הליכוד יכול, וצריך, לבלום רק בממשלה שהמערך שותף בה, על חשבון מלוא הסנא ויתורים שהוא מוכן להעניק למפלגות החרדתיות. באופן פרדוקסאלי זה צריך להיות גם האינטרס של המערך. גם אם זה לא בנפשו, הרי זה בנפשו של העם, שאחריו יחזר בבחירות הבאות. כל עוד יגזול המחנה החרדתי קולות מהליכוד ומהימין, לא יעזו נבחריו ללכת לקואליציה עם המערך, כדי שלא לבגוד בציבור המאדיר את בחום. הפסנט של לקחת משם ולבוא לכאן לא יפעל לטובת המערך, במיוחד אם המפלגות החרדתיות יהיו שותפות עתידות משקל בקואליציה.

בכלל, כראי למערכיקים שוללי ההשתתפות בממשלת הליכוד לבחון את ההבדל שביניהם ובין המפלגות החרדתיות. בשעה שהם מבליטים את ההבדלים שבין המערך לליכוד, בדי לחזק את סיסמת ה„הפרד", מתעלמות המפלגות החרדתיות מהבדלים האינסרסים שביניהן כדי לבסס את מסרת ה„משולל". בכל אחת מהפגישות של צוותי המשא־ומתן של הליכוד עם אלה של המפלגות החרדתיות מנגנות הללו את פזמון ה„למה הם קיבלו יותר?" המפד"ל קובלת מדע זוכה ש"ס להעדפה, ש"ס קובלת על הקדימות של אגודת ישראל בנושא החוק הבא להסדיר את נושא הגיורים, ואגודת ישראל נרגנת על *ההטבות* לדגל תורה ולש"ס. כולם שונאים את כולם ומקנאים אלה באלה, אבל קדושת המסרה, חלוקת השלל־סון, לנגד עיניהם, ואין כמו העוינות ההדדית להדק את השותפות האחת.

תוצאות הבחירות לא העניקו למערך את המנדט לנהל מדיניות שלום ובטחון על־פי *תפיסתו*. כל מה *שנותר* לו הוא לנסות לבלום מגמות הנראות לו כמסכנות סיכוי כזה גם בעתיד. או, לחלופין, להיות שותף במאמץ לקרם את *תהליך השלום אם יתחולל בפעם השניה הנס*, שמנהיג ערבי יפתח ביוזמה משלו שעה שהליכוד בשלטון. אם יצליח הליכוד פעם נוספת לקרם את תהליך השלום – אפילו תהליך מינימאלי בכיתון של „שום האוטונומיה על־פי הסכמי קמפ דייוויד – לעולם לא יוכל המערך, בשבתו באופוזיציה, לטעון שזוא מפלגת השלום. לעולם יסיחו בפניו: עד עתה רק הליכוד הביא שלום עם מדינה ערבית. אם ייווצרו התנאים שיאפשרו למערך להצטרף לממשלת שמיר, עליו לנהוג כמו שנהגות המפלגות החרדתיות: לשנות זמנית את סדר הקדימויות. לעבור לקרב בלימה של מגמות מסוכנות לעם ולמדינה ולהיערך משם להתקפה מושכלת.

גם המפלגות החרדתיות לא יכפו על ממשלת שמיר הצרה חקיקה דתית גורפת, מלבד חוק „מיהו יהודי" במתכונת כזאת או אחרת. קדם יקימו את המטרות הנשמיות שמקנה שותפות בשלטון. רק בבחירות הבאות, אחרי שיישבו [illegible] הפוטנציאלים ויבחנו את כוחן הפוליטי, יגלו המפלגות החרדתיות לראש מעייניהן את החקיקה הדתית. התעצמותן העתידית של המפלגות החרדתיות, על חשבון פיחות כוחו של הליכוד, אולי תעניק למערך בעתיד יתרונות שיאפשרו לו קואליציה איתן. השאלה היא אם המחיר אז לא יהיה גבוה מזה שהמערך נדרש לשלם עכשיו, למען שותפות עם ידיבו הליכוד.

כלכלה / מאיר אלדר

להקים אזורי ייצור חופשיים ליצוא

המדיניות מהסוג שכבר נוסה לא תחולל את הצמיחה הכלכלית המקווה. יש לפעול בדרך חדשה במוקדים שבהם הפעילות הכלכלית מצטמקת

מדיניות ייצוב המשק שהוכרז עליה לאחר כינון ממשלת האחדות הלאומית ביולי 1985 היתה תיקון למדיניות הממשלה הקודמת (1981–1983), שהדהירה את האינפלאציה, הגדילה את החוב הלאומי הפנימי והחיצוני והקפיאה את צמיחתו של המשק. מדיניות ייצוב המשק פירושה היה ריסון האינפלאציה ושיפור מאזן התשלומים באמצעות צמצום התקציב הממשלתי, שחיקת השכר והקפאת שער מט"ח. צמצום התקציב אמור היה לשמש מקור למימון צמיחתו של המשק.

בתוך חוגים אקדמאיים ופוליטיים ובקרב הציבור הרחב השתרשה הדעה, שהמדיניות הכלכלית שננקטה אז הוכתרה בהצלחה, אך כשמנתחים את תוצאותיה ניתוח מפוכח מגיעים למסקנות הבאות:

- *ההיפר־אינפלציה* (300%–400%) אמנם חוסלה, אך הגרעין הקשה של האינפלאציה (15%–20%) נותר בעינו. כלומר, במונחים של ארצות נחשלות היתה זו אמנם הצלחה, אך במונחים אירופיים אנו באינפלאציה דוהרת.
- „המדיניות הכלכלית החדשה" לא היתה פרי שימוש קלאסי *שעשתה הממשלה* בכלי מקרו־כלכלי אלא פרי הסכם עם גופים חוץ־ממשלתיים (ההסתדרות, התעשיינים). זה סימן לבאות: הממשלה לא תהיה עצמאית בנקיטת מדיניות רווחה. אבטלה, תקציב ואפילו שער חליפין.
- „האמנה" (ממשלה־הסתדרות־תעשיינים), שהיה בכוחה לחסל את ההיפר־אינפלאציה ולהשאיר את המשק במעין אינפלאציה בבושה, לא יהיה בכוחה, בגלל מבנה המשק, לגרום לצמיחה כלכלית.

כאשר מדובר בצמיחה במשק, יש כמה גורמים שצריך להתחשב בהם וכמה תנאים שצריכים להתקיים:

- ישראל היא מדינה קטנה ועל־כן צמיחתה תלויה בגידול היצוא והסחר בין־לאומי.
- בגלל פיזור האוכלוסיה יש אצלנו בעיות אזוריות בנגב, בירושלים ובגליל ולא תיתכן צמיחה במשק כל עוד לא יקדמו אזורים אלה.
- מקורות מימון נוחים, שמהם נהנתה ישראל בעבר, יצומצמו ולכן יש ליצור תנאים *למשיכת* משקיעים, העשויים להביא אתם הון, טכנולוגיה ושוקים.
- בגלל המעצורים בפעילות הכלכלית יש בריחת „מוחות" יזמים, ניהוליים ומדעיים מן הארץ.
- יש לחשוב על מימון השקעות באמ

אנשים • אנשים • אנשים • אנשים

פורשת

נצ"ם מיל) נעמי שרמי, מי שהיתה מפקדת השוטרות ואחר כך יו"ר "עם יפה עם אחר", פורשת מתפקידה. נעמי נמצאת בימים אלה בעיצומה של עבודת יצירה, והיא כתיבת ספר על חוויותיה של ילדה בתקופת השואה בהונגריה. הילדה, כמובן, זאת היא עצמה. נעמי, בימי השואה שנשארה לבד בגיל 11, עם אח בן ארבע. במקביל לספר, היא מתכוננת להשלים את עבודת הדוקטורט שלה. היא מבטיחה להמשיך לתרום מזמנה לתנועה אליה היא קשורה.

צפת וצרפת

פייר מורואה ראש ממשלת צרפת לשעבר וכיום מזכיר המפלגה הסוציאליסטית וראש עיריית ליל, בא לצפת כדי לחתום על הסכם ברית ערים תאומות. הצפתים מרגישים שההסכם יעלה את עירם לראשונה על המפה הבינלאומית. – בתמונה: פייר מורואה מימין וראש פרל ראש עיריית צפת, מסיירים בעיר.

נאבק על חייו

הקיסר האפני הירוהיטו, נאבק על חייו מזה שלושה חודשים. רופאיו שיחררו דו"ח קשה על מצב בריאותו. הקיסר מקבל ערויי דם מאז התמוטטותו בחודש ספטמבר. הירוהיטו בן ה-87 נמצא בהכרה הוא מבין, אך כמעט אינו מדבר וישן רוב שעות היום. למרות זאת אמר אחד מפקידי הארמון: אני מאמין כי מצבו של הקיסר ישתנה לטובה.

הנצחה

גדליה ערמוני, בן התשעים ורעייתו, תרמו לתעשייה האווירית סכום של 65 אלף שקלים מחסכונותיהם לזכר הבן יחזר שנפל במלחמת העצמאות, בהתקפה על מצודת נבי יושע. מחצית הסכום הוקדשה להקמת מעבדה למיכשור ובקרה תעופתיים בבית הספר התעשייתי של התעשייה האווירית בלוד, וחלקו השני של הסכום הוקדש לרכישת ציוד לחדר דיונים במפעל תמ"ם כאות הוקרה לזכיית עובדי המפעל בפרס קפלן 1988.

נפרדים – שר הבטחון יצחק רבין נפרד מסגנו מיכאל דקל (במרכז התמונה), בטקס רב משתתפים שנערך בלשכתו, בהשתתפות הרמטכ"ל דן שומרון, מנכ"ל משרד הבטחון אלוף (מיל) דוד עברי, חברי המטה הכללי, ועובדי משרד הבטחון"

לקבורה ביוון

גופתה של בריטניה אנפים תוסס לקבורה ביוון ותוסמן באי סקופיוס בקרבת אביה ואחיה אלכסנדר. שופטי ארגנטינה עכבו את הסטתה עד לקבלת תוצאות הבדיקה שלאחר הטמתת שקבע, כי היא מתה מבצקת ראות. עיתוני יוון המדגישים את האופי המחר של מותה מציינים כי אחייניתה פנלופה אנפים בת 40, מתה בנסיבות דומות בניו-יורק. רכושה העצום של בריטניה שנאמד ביותר מחצי מיליארד דולר, יועבר לביתה אתנה בת הארבע, וינוהל על ידי מועצת אפוטרופסים בשיתוף עם אביה של הילדה איש העסקים תיירי רוסל.

לנשים בלבד

המוזיאון לנשים בואשינגטון הוא הראשון מסוגו שאוסף עבודות אמנות שנוצרו על ידי נשים, מתקופת הרנסנס, ועד ימינו. יוזמות המוזיאון העמידו לעצמן מטרה לגאול מאלמוניותן יוצרות שהוחנגו על ידי המימסד האמנותי. המבנה היה בעבר מבצרם של "הבנים הוופשיים", בבניין המשמש כיום כמוזיאון לאומי, מוקדשת קומה אחת לתצוגת קבע וקומה שניה לתצוגות מתחלפות. הניהול והתיפעול כמובן נעשה על ידי נשים. לאה מגידו מינץ שהיא אמנית ישראלית, הוזמנה אף היא לצדף קבוצת פסלים מיצירותיה, בשם "ביחד וביחידות" לאוסף הקבע של המוזיאון.

חתונה רטובה

בבריכת השחיה המחוממת של "קאונטרי דקל" בצפון תל אביב נערכה חתונה מיוחדת במינה. ניר ורנית שדה נישאו בטקס נישואין מתחת למים. השניים, חברי חוג צלילה החליטו לחוג את נישואיהם מתחת למים. המחתן היה מדריך הצלילה שלהם, והטקס במים כלל קידוש, הגשת כתובה, עגידת טבעת ושבירת כוס וכוכית שכוסתה בעטיפות ניילון עבות למנוע פיזור רסיסים. משקולות עופרת נתפרו בבגדי הכלה ובתחתית עניבת החתן.

צילום: מיכאל קרצמן

ביצוע בכורה

התזמורת לרשותך – אמר חבר הנהלת התזמורת הפילהרמונית יעקב מישורי כאשר הציג את המנצח והמלחין הפולני ויטולד לוטוסלבסקי שהגיע ארצה כדי לנצח על קונצרט שיוקדש ליצירותיו. ביצוע הסמפוניה יערך בשבת התרמת "ביטשוסמישי הקרובה (בתמונה המנצח לוטוסלבסקי משמאל ומישורי לוחצים ידים).

המדור נערך ע"י אתי גורדון

ספורן של הלהקות הצבאיות שנקרא "להקות בבראל" יקרן באודיטוריום מוזיאון ארץ-ישראל תל-אביב, בסוף חודש דצמבר. ההפקה נמצאת בשלביה האחרונים, ותקרן דרך קבע כמופע אור-קולי לקהל הרחב ותשתלב במגוון פעילויות המוזיאון. הערוכה שקובצה על ידי אספנים שונים ביניהם מולי שפירא מגל"צ ואלכס גל צלם הלהקות ומוצג גם היא במקביל. בוגרי הלהקות השונות (בתמונה) בהקלטת שיר הפתיחה "אל תקרע ממני את המנגינה" ביניהם יוהר כהן, פירה גל, ציפי שביט, דורית ראובני, שמוליק סגל, דודו דוזון, עוזי חיטמן, יגאל בשן ועוד

מכתבים • מכתבים • מכתבים • מכתבים

לא להחליף האיש המוביל

אנחנו מהקולות שצפו בין רצ למערך. נתנו את קולנו אישית לפרס. לא לרבין ולא לצעירים בגלל צעירותם. נתנו את קולנו לפרס, כי הוא היה מראשי הממשלה הטובים ביותר שהיו לישראל.

בראשותו יצאנו מלבנון והוא עמד בכל כובד משקלו, ותוך סיכון מעמדו במקרה של כישלון, מאחורי מודעי כשר אוצר. ולכן נפטרנו מהאינפלציה.

איננו צריכים לשפוט אותו כמוכר טלוויזיה בתעמולת בחירות. ראינו את יכולתו, ואיך בנמישותו הוא תותר ומגיע למטרות שנראות בלתי-אפשריות. אנחנו רצינו לתת לו את הצ'אנס שביקש, רצינו את המטרות שהבטיח להשיג וסמכנו על יכולתו. כשיהיו בחירות לכובבי קולנוע מצטיינים – נבחר מישהו אחר.

בחרנו במערך כמו שהוצג לפנינו, כשפרס עומד בראשו. אנחנו מוחים בכל תוקף על הניסיון להשתמש בקולנו למטרות שלא התכוונו לתן.

איננו חברי מפלגה כלשהי, ואנחנו בטוחים שרבים רבים הצביעו למערך מאותן סיבות שאנחנו הצבענו לו.

איננו מוכנים להסכים שאחרי הבחירות תוחליפו את האיש המוביל.

תנה רובינשטיין
עכסה ובנציון גמליאלי
חיה אופק
ירושלים

לחזק ידי פרס

תוצאות הבחירות לכנסת ה-12 השאירו בידי מפלגת העבודה שתי אופציות: ללכת לאופוזיציה, לערוך שידוד מערכות ולגבש קודים ורעיונות, או להקים ממשלה ולהשאיר את שידוד המערכות להסברה ולחינוך פנימי.

היות ובמישור המדיני המצב הבין-לאומי נוח להתקדמות לקראת שלום ובתחום הכלכלי מתנהלת מתקפה נוראה על המשק היצרני וההסתדרותי ומפני שהאופציה השניה – ממשלה צרה בראשות המערך – יודה ביניתים מן הפרק, יש להפנות את כל הכוחות והמשאבים לכינון ממשלת שלום וקידמה ולסתום את הגולל על המחלכים המזיקים, המנסים להביל באמצע אפריורי את מפלגת העבודה לאופוזיציה ולהפקיר את המשק בידי נושכי הנשך ולגרום לדה-ציוניזציה של מדינת ישראל.

יהודית זוסמנוביץ
חיפה
דני רובין
נהריה

מה אנחנו לכישלון?

למאמרו של טוביה מנדלסון בשם "לעצור את רבין" (דבר" 8.11.88) מזמן חיכיתי לכתבה כזו פרי עטו של עיתונאי אמיץ, שיקרא לילו בשמו.

הניסיונות הרבים של רבין במשך השנים לפגוע במנהיגות פרס ובאיש עצמו גרמו נזק כבד מאוד למפלגת העבודה. עד היום מצוטט שוב ושוב ספרו על-ידי אויבי המפלגה, כפי שאויבי היהודים מצטטים מ"הפרוטוקולים של זקני ציון", כלי לבדוק אם הדברים נכונים. ראוי לשים לב, שהספר מחזר לא לתפארת רבין אלא להכפשת פרס.

כפי שמנדלסון קובע, המתקפה המחודשת של רבין אינה מפתיעה, אבל האם אין צריך אחד ב"סדום" של מנהיגות מפלגת העבודה שיקום ויגן על המנהיג. אין לי צל של ספק, שבגלל עמידתו הנחרצת של פרס להשגת שלום ביניינו לבין הערבים הושגו הרבה קלות של מהסיס כמוני, שסלדו מדרך פעולתו של רבין כשר הביטחון. יש בנו אמונה שעם פרס בראש מפלגת העבודה עדיין לא אבדה תקוותנו ושזו ממשיכה להיות נציגה נאמנה של כל התושבים שהפתרון יבוא בדרך של משא ומתן והידברות.

רצוי היה שחשבון-הנפש והבריקה העצמית של מנהיגי מפלגת העבודה יהיה מכוונים לשאלה: האם הכישלון בבחירות (אם זהו כישלון במצב הנתון בארץ של לאומניות בלתי-מרוסנת של יהודים וערבים) בא כתוצאה של התירותו לשלום של פרס או של המדיניות התוקפנית של רביזק הרי בשביל להביע תמיכה במדיניות רבין בשטחים קל יותר להצביע לליכוד, לתחיה או למולדת.

נורה גלבוע
פתח יחזקאל

★

צודק טוביה מנדלסון במאמרו "לעצור את רבין" שרבים מחברי המערך הצביעו רצ או מפ"ם כאות מחאתם נגד יצחק רבין ומדיניותו האלימה בשטחים. אני אישית, חברת מערך, הצבעתי הפעם רצ כפירוד נגד יצחק רבין.

הבל, שהמערך והליכוד לא שינו את שיטת הבחירות או העלו את אחוז-החסימה, כי חשבו קודם על טובתם האישית וטובת מפלגתם ולא לטובת המדינה. ועתה, אנו העם השפוי, קוטפים את פרי הבאושים.

שושנה פרידמן
חיפה

אוגוסט בבל, מאבות הסוציאליזם הגרמני

נשאם שם המחבר

במאמרו של דוד קלחנר "האומץ להילחם בעוני" ("דבר" 13.11.88) המוקדש למחקר שפורסם על-ידי המרכז לשלום, נשמט שמו של מחבר המחקר: דיר עזיז חידר. כמו כן לא צויין שמחקר זה הוא אחד המחקרים של פרוייקט רחב: מצבם ומעמדם של ערביי מדינת ישראל, בראשות פרופ' חברי רוזנפלד.

במסגרת הפרוייקט המתמשך הזה הופיע כבר שלושה מחקרים: "מעמדם המשפטי של ערביי ישראל" מאת הפרופ' דוד קרצ'מר; "שירותי הבריאות של ערביי ישראל" מאת ד"ר נירה ריז'ס; והמחקר על "מערכת השלטון המקומי הערבי בישראל" מאת ד"ר מאג'ד אלחג' ופרופ' חברי רוזנפלד. עוד חמישה מחקרים נמצאים בשלבי הכנה.

ד"ר אריה יפרי
מנהל אקדמי

הצרכניה וחפקידה

במילון של אבן-שושן כתוב: צרכניה: חנות קואופרטיבית המשמשת מספר קבוע של צרכנים, להכריל מחנות פרטית. כך זה אמנם היה לפני שלוש עשרות בשנים. התשתית והכוונה שלה התכוונה ההסתדרות לאפשר לציבור העובדים לקנות את המצרכים יותר בזול. לכן הוא קנה מניה. זמן רב אמנם נהנה העובד מהוזלה רצינית לעומת החנויות הפרטיות.

ומה עכשיו? הצרכניה איבדה את הערכים שלמענם היא נוצרה. אין עוד צרכניה יש קראוף. כלומר קואופרטיב – אגודה שיתופית. מפעל בנוי על יסודות של שיתוף ועזרה הדדית. איפה העזרה ההדדית ואיפה השיתוף, רעיקר העיקרים איפה ההוזלות שלהן התכוונה ההסתדרות?

והיפך הוא הנכון. מתקבל הרושם שהקראוף נוסד רק לעשירים, כי היוקר הוא רב. מעל ומעבר לחנות פרטית. שלא לדבר על שוק הכרמל. ממש ללא כל פרופורציה. לדוגמה: 1 ק"ג ענבים: בשוק הכרמל 1.50 ש"ח, בחנות פרטית 2.50, בקראוף 4.80 שיח לאותו מין ענבים. עגבניות: בשוק הכרמל 1 ק"ג 1.50 ש"ח, בחנות פרטית 2.50, בקראוף 3.50. ועוד ועוד.

השאלה הנשאלת: איפה הפרופורציה? האם בכלל איבדנו את הצפון? הקראוף מתנשא כל כך שלא מכיר בזכויות החבר אשר רכש אותן לפני 33 שנים. ב-1955 בזמן שגולדה היתה שר העבודה, היא בנתה שיכונים במקומות שונים בארץ אשר נקראו שיכוני גולדה. היה זה אחד המפעלים הגדולים והחשובים אשר עד עכשיו שום שר ושום ממשלה לא עשו כמוה. היה זה קרש הצלה למחוסרי יכולת ובעיקר לעם העובד. זוכר אני שלא קיבלתי מפתח עד שלא שילמתי את המנייה לצרכניה בשיכון בבלי. עכשיו לא מכירים בזכויותי מאז, ודורשים ממני לשלם מחדש עבור מנייה. ואת כדי ליהנות מהנחה של 2% על הקניות. אז איפה הצרכניה עם ההחלות ולמה ההתנשאות?

משה הגבר
תל-אביב

הכעס יועץ רע

כשאין לתם בבית, רבים בבית. כנראה שכך קורה עתה במפלגת העבודה. מן הראוי לזכות: כשמפלגת העבודה איבדה השלטון לא פרס עמד בראש ממשלתה. פרס הוא שנשא בעיקר כובד העול שבשיקום מפלגת העבודה. פרס היה מאז ומתמיד המושמץ, הכל"דעם שלו. פרס היה ראש ממשלה מצוין.

דא עקא שלא השכיל לבוור ביועציו ודבר זה עוד ניתן לתיקון וכשאני קורא מי ומי במפלגת העבודה רוצה לבוא עימו חשבון, הנני נזכר בדברי אוגוסט בבל הזקן, ממייסדי הסוציאל-דמוקרטיה הגרמנית: "כשאני שומע מודאות-כפיים מצד ימין, סימן הוא לי שאמרתי דברי שטות" [illegible]

לפני 60 שנה • דבר • לפני 40 שנה

התנמלות ליד קבר רחל

שמש קבר רחל שבא לפקוד את הבית לרגל הנשמים ומשום הסדקים בכיפה התקף בבאתו על ידי שני בדואים, בסכין ובאקדח. התקף הספיק להתחמק לתוך בניין הקבר ולנעול את הדלת אחריו.

מדומות בין אברי רוסיה

האברים "הקולאקים" התנפלו על שליחי הממשלה. מורים, כתבי עתונים ופקידים מוטחים בלי חמלה. בתים קומוניסטים, ספריות ומוסדות מוצתים באש.

על יד טולה העלו ה"קולאקים" באש 85 עדשות שוחר לאות נקם על החרמת רכושם.

ביעור מכנת השחפת

הליגה למלחמה בשחפת נטלה על עצמה לשמור על שלום הישוב ובריאותו. הישוב מצווה לעמוד בפרץ ולאחוז בכוחותיו כדי לאשפז את חולים, ולטוד אותם מהבריאים בעיקר מהילדים, בבתי חולים ובבתי הבראה.

ממשלת פולין לא תשים מכשולים

ממשלת פולין מרוצה מהגיאותם של יהודים בארצה ומסייעת להם להתבסס בה, אולם היא גם לא תשים מכשולים לפני יהודים המתאחדים לעלות לארץ ישראל.

ממשלת פולין עושה הכנות לפתוח בארץ צידוח.

שחמט

פסטיבל חנוכה

מאת אהרן אלסרס

ביום ראשון 4.12.88 יפתח בראשון-לציון פסטיבל השחמט המסורתי ה-11, ע"ש א. פלדקליין.

בפסטיבל יתקיימו 10 אירועים. התחרות הראשית, אשר בה ישתתפו שחקנים מרומניה, מיועדת לשחמטאים בעלי מד-כושר 1800 נק' ומעלה. הפרס הראשון המובטח בתחרות זו עומד על 1,500 ש"ח.

במקביל לתחרות הראשית, תתקיים תחרות משנית לשחקנים עד 1800 נק'. כן יתקיימו תחרויות לנוער, פתרון בעיות ובזק שייערך ביום שבת 10.12.88.

כל האירועים יתקיימו בבי"ס בארי, רח' כצנלסון 26, ראשל"צ. בפרטים נוספים ובהרשמה מוקדמת, יש לפנות לשמואל פרידמן, טל: 03-942661.

אירועי חנוכה

★ בימים 7–8.12.88 תערך בקבוצת יבנה תחרות המיועדת לשחקני התחייבות העובדת. בפרטים: תראל אליזפן קבוץ שפיים.

★ בתאריכים 4–9.12.88 תערך במלון מיני בת"א אליפות מכבי ישראל לנוער. לזוכה בתחרות יוענק מחשב שחמט וסוף שבוע חוגי. בפרטים: משה שלו טל: 03-727490.

לזכר הבנים

לתחרות הבנים המסורתית, הנערכת בקבוץ עמיר, ימלאו 20 שנה. לציון מועד זה ולרגל חגיגות 50 שנה לקיבוץ, תערך בטופשבוע 23–24.12 תחרות במתכונת חדשה. הקיבוץ יארח שש קבוצות זכרון בנחרות התחייבות העובדת (התקים והקיבוץ הארצי), נבחרת צהל, נבחרת חיפה, נבחרת ראשל"צ ונבחרת הכרכז. בכל קבוצה יתמודדו 25 שחקנים בקצב של 20 דקות לכל שחקן בסיבוב כפול.

מוקדמות אליפות הארץ

שלב ⅓ גמר אליפות הארץ יתקיים בכל רחבי הארץ בין התאריכים 28.2.89 – 15.12.88. זכאים להשתתף שחקנים מדורגים בעלי מד-כושר עד 1959, ושחקנים בלתי מדורגים בתנאי שבכל בית ספר המדורגים יהיה לא פחות מ-80% ממספר המשתתפים.

שלב ¼ הגמר יתקיים במועדונים בתאריכים 2.4–30.7.89.

נצחון מרשים

באליפות העולם הפתוחה שנערכה בארה"ב בהשתתפות 17 רב-אמנים, 14 אמנים בינלאומיים ושבעה אמני פיד"א, זכה רב-האמן מקסים דלוגי בבכורה בפרס כספי של 25,000 דולר.

בסיבוב השביעי "חתך" המנצח את ירינו, אלוף בריה"מ-העצות לשעבר, במשחק קצר וקולע.

לבן: בורים גולקו

שחור: מקסים דלוגי

גמביט המלכה

1. ד4 ד5 2. ג4 ד:ג4 3. מב3 (הלבן מצפה להמשך 3... ד5?, אך לדוע מזלו, לשחקנים המכירים את התיאוריה, המשך זה לא קסם בגלל 4. ה3! הד4 5. הד4 ובעקבותיו 6. ד:ג4) א6 (השחור מנסה לשמור על הרגלי שוכה בו בגמבים) 4. ה4 (הלבן משחק את הפתיחה הרגילה. אחרי 4. ה3 פ6 5. ד:ג4 ג5 הוחרים להארביינס הראשי) ב5 5. א4 (הלבן נמנע מהגמבים הדרפתקני 5. פ3 ומנסה לגרום לחילופים באגף המלכה) ב:א4 6. פא3 (עמדתו של הפרש לא סובה, אך לבלן יש תקוה להתאזן בעזרת מרכז חזק) רב7 7. ז3 (לא רצוי 7. פב3 רה4 8. הג4?) 7... ה5 (להשחור חייב לשבור את המרכז בכל מחיר. במשחקו נגד רב-האמן חלסר בראון שיחק 7... ה6? ותתן לבלן יתרון ברור) 8. ר:ג4? (בהמשך יוצבר כי מסע טבעי זה יהיה שגיאה מכרעת. יותר חזק 8. הה3 המוביל לסיום לא ברור) ר:ג4 9. מר:ג4 (הלבן מנסה להתקיף שני רגלים בבת-אחת, אך לדוע מזלו, לשחור יש תשובה) מהה5! 10. מר:ה5 (הלבן מקווה להביא את הפרש ל-ג4 או ז5, אך כלי השחור יוצאים במהרה למרחב) מג6! (מפני האיום 11... מר:ה5 קשה להתחמק. הלבן מנסה התקפה "שירה") 11. ר:ה5 ה6! (למיטב חמנו יש חשיבות רבה בגמבים, ולכן מסע זה חזק יותר מאשר 11... פ:ה5) 12. ר:ה5 (לאחר 12. ר:ה4 פא5 13. מר:ה5 פ:ג4 14. מר:ג4 ג5 15. ר0 מר:ה5! 16. מר:ה5 פה7 17. ה5 פז6! 18. ה:ז6 ה:ז6 19. צה1+ רה7 לשחור יש הגנה מספקת על מלכו הנמצא במרכז הלוח) ה:ה5 13. מ:ה5?

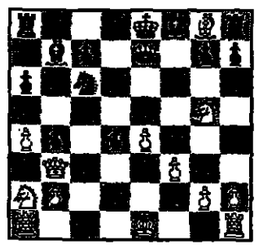

(הרעיון הטקטי של הלבן "נופל על הכפים" בגלל תשובה פשוטה. אך כיצד הוא יתנגד אחרת למסע 13... פא5?) צה8! (מסוכן יותר ההמשך 13... מה5? 14. מה7+ מר8 15. מה8+ מר7 16. מה7+ פה7 17. מה6+ מר8 18. ר:ז7 מה3+, אך בנראה שהשחור חזה בכל זאת) 14. מה:ז8 מה:ה5 (בשלשחור יש בעת יתרון חומרי יחד עם התקפה, הוכיח היא רק שאלה של זמן) 15. מה6+ מה7 16. מה8+ ב:ג3 17. מב3 (הפרש השיג סוף סוף עריגה הגיונית, אך מאחר מרי) מה:ב4+ 18. מר1 מה:ג4! והלבן נכנע.

מאוצר התחבולה

בסיום הבא מצליח השחור בהקרבה נפלאה לזכות במשחק. הביצה? (הפתרון במהופך).

ויטלי צ'שקבסקי

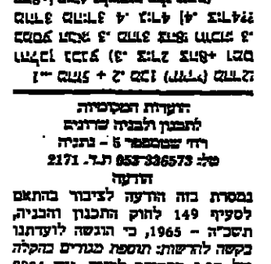

באבר קראמלי

שחור נוסע ראשון

[illegible]

הערות המקסיה
לתבנון ולבניה שרונים
רח' שטמפפר 5 – בתניה
טל: 03-336573 ת.ד. 2171

הודעה

בהסרת בזה הודעה לציבור בהתאם לסעיף 149 לחוק התכנון והבניה, תשכ"ה – 1965, כי הוגשה לועדתנו בקשה להרשות: הוספת מגורים בקומה של 3.2% מהשטח לבניה. גוש 8024 חלקה 203 – ריסקין – אבן-הדר.

כל מי שיש לו התנגדות לבקשה הנ"ל, יגיש התנגדותו המנומקת בכתב, לועדה המקומית, לפי הכתובת הנקובה לעיל תוך 14 יומים מפרסום הודעה זו.

צבי תירוש, יו"ר הועדה

מודעון

מוקד מידע טלשני

של קופת חולים הכללית המוסר אינפורמציה של מרשאות קופת חולים של ההסתדרות, בתי חולים, עזרה ראשונה, מרפאות הפתוחות בשבת וכוב וכן אינפורמציה על הנרמים הרפואיים בישראל:
טלפון 03-433300
בימים א' עד ה'
מ-8.00 בבוקר עד 20.00 בערב
ביום ו' הערבי חג
מ-8.00 בבוקר עד 15.00 אח"צ

מרפאות שיניים לעזרה ראשונה

אזור תל-אביב
רחוב בר כוכבא 49 – טלפון 03-284649
בימים א' עד ה' מ-21.00 עד 23.00
בימים ו' הערבי חג מ-18.00 עד 24.00
שבתות וחגים – מ-15.00 עד 21.00

אזור חיפה
רחוב הנפן 26 קומה ג' – 04-523566 כל יום כולל ערבי חג, שבת, שבתות וחגים מ-20.00 עד 23.00

אזור ירושלים
בערבי שבת וחג, בשבתות וחגים רופא תורן הנתון טיפול חירום לכאבי שיניים בהיסח עין כרם בתיר המיון – 02-446220

עזיין עזרה ראשונה נפשית
בתל-אביב – 03-5461111
קו לילדים ונוער – 03-261113
ירושלים – 02-227171
חיפה – 04-672222
נתניה – 053-335316
כרמיאל (גליל) – 04-988410
כפר-סבא – 052-913999
באר-שבע – 057-418111
קו פתוח – אזרן קשבת לילדים ובני נוער
בתל-אביב 03-221680 (24 שעות)
נעמת – יעזרו בבעיות אלימות במשפחה
בימים א' עד ה' מ-9.00 עד 16.00 – 03-235922
קו פתוח לקשיש 02-690685

ואבודה לזכויות האזרח בישראל – סניף תל-אביב – שדרות רוטשילד 108 בימים א'-ה' מ-8 עד 16.00, טל' 5619463.

משחת השיניים אלמקס יעילה פי 3 במניעת עששת

תורנות בתי מרקחת

תל-אביב
הקרייה – אבן גבירול 19 – 204650
קופ"ח כללית – אסטרדים 7 – 232387
ירושלים
מרשאת רוטמה – המ"ג 28 – 523191
חיפה
נורדאו – נורדאו 13 – 664039
פתח-תקוה
מרכז השרון – אצרון קציר 7 – 911406
בני-ברק – רמת-גן
נחמיה – נחמיה 2 בני-ברק – 789567

חדרה – כצנלסון 151 רמת-גן – 722271
בנים – חולון
מזור – חביבה ריק 20 בת-ים – 583360
אחרון – הופיין 52 חולון – 889153

רחובות
כללית – בני משה – 452381 – גם בשעות אחה"צ
רעננה – כפר-סבא – הדר השרון
נתניה – ויצמן 199 כפר-סבא

אלמקס
לוצרת ע"י טבע תעשיות פרמצבטיות בע"מ נרשום GABA שיניים

לשכת הדיבאה לפרעל בחיפה
תיק הדגלים 6167/86

מודעה בדבר מכירה פומבית של מקרקעין

מוצעת בזה למכירה פומבית המקרקעין המתוארים להלן של הדיב' שורדן מנחם לכיסוי חוב המגיע לחזקה: רחוב חיים ע"י ב"כ ע"ד א. הרס מרח' נורדאו 16 חיפה 31046.

המכירה תתקיים בתקופת 30 יום מיום פרסום מודעה זו. ניתן להגיש הצעות בציוף המחאה בנקאית לפקודת הח"מ בגובה 10% מערך הצעה, בדבר פרטים נוספים אפשר לפנות למציא לפרעל רח' חמן שוקר 12 חיפה.

תיאור הבנין:
המקום: דירת מגורים ברח' הנוטר 22 א' קרית חיים מרוחית חיפה.
פרטי הרישום: גוש 11580 חלקה 44/3 בשטח רשום 85.84 מ"ר.
תיאור הדירה: דירה 4 חדרים, מטבח מחוזק, פינת אוכל 2 חדרי שירותים 2 מרפסות מגורות שטח הדירה 101 מ"ר יש חניה צמודה + מחסן.
★ יש עיקול על מחצית הדירה.
הערכה: שווי מחצית הדירה כפנויה מדיירים וחפשית מחזקה 37,500 דולר ארה"ב שווה ערך בשקלים.
שווי מחצית הדירה כתפוסה ע"י דיירים: 14,500 דולר ארה"ב.

נעים עובר
המציא לפרעל חיפה

קבלת מודעות 24 שעות ברחוב
מודעות משפחתיות דחופות
וכל יתר סוגי המודעות ל-
הלוח הכללי
דבר
מתקבלות 24 שעות ביממה
ב- רחוב דיזנגוף
רח' דיזנגוף 118
(מול כסיה)
טל. 246363
239952

זגלכל בע"מ

הודעה על אסיפה כללית שנתית של בעלי המניות

ניתנת בזאת הודעה כי ביום שלישי 31/12/88 בשעה 12:00 תתקיים אסיפה כללית שנתית של בעלי המניות של החברה במשרדי החברה במפעל פרי-זה, רח' הים 4, חדרה.

על סדר היום:
1. אישור דו"ח המנהלים, הדו"חות הכספים, המאזן הדו"ח רווח והפסד לשנה שנסתיימה ב-13/12/87.
2. מינוי דירקטורים.
3. מינוי רואי חשבון.
4. שונות.

זגלכל בע"מ.

הודעה המשנה לתבנון ולבניה
מרחב תכנון מקומי – ראשל"צ
הודעה לפי סעיף 149 (1)
לחוק התכנון והבניה תשכ"ה–1965
ניתנת בזאת הודעה כי הוגשה לועדת המשנה לתכנון ובניה ראשל"צ, בקשה למתן והקלות חלקה 350 בגוש 3939 רחוב בשטסקי 10. לפי תכנית מיתאר / תכנית מפורטת, נמצאת החלקה הנ"ל באזור תעשיה ומחוץ לבנות עליה.
קרקע מבנה תעשיה 3 קומות.
בקשת בעלי החלקה והקלה 5% עבור מעלית (תיקון פירסום מ-4.7.88 ומ-3.7.88 שהיה בעיתונים "הארץ" "דבר" ו"על המשמר").
לכל מי שיש התנגדות מאיזו סיבה שהיא לבקשה הנ"ל יודיע להגישה לועדה תוך מועד של 15 יום החל מיום פרסום הודעה זו.
אם לא תתקבל כל התנגדות בתקופה הנ"ל, תוגש הבקשה לאישור.

מ. ביצון
יו"ר הועדה המקומית ולתכנון ובניה
ראשון לציון

הלוח הכללי

קבוצת השמירה

סניף תל־אביב
דרושים
מאבטחים
ליחידת אבטחה מובחרת
שכר 1400 ש"ח ומעלה בתום שנת עבודה טיסה לחו"ל
★ יוצאי יחידה קרבית (עדיפות למעלי דרגות מיקוד) ★ עד גיל 30
★ מרוסל 82 ומעלה ★ תושבי גוש דן
★ התחייבות ל־10 חודשים
המועמדים יעברו קורס מאבטחים
ועדות קבלה התקיימנה בימים: שלישי ורביעי 22־23.11.88 בין השעות 14.00–18.00
במשרדי חברת „השמירה" בע"מ
רח' שפ"ר 16, תל־אביב (ליד שוק הכרמל)
נא להצטייד בתעודה זהות: שחורה, פנקס מילואים ו־3 המלצות.

חוק התכנון והבניה, תשכ"ה – 1965
מרחבי התכנון המקומיים „פרדס"/אבן יהודה
רח' שטמפר 5 נתניה טל' 053־356573
מפרץ
נמסרת בזה הודעה על קבלת הבקשה לאישור המשרה
הבאה
תאור המשרה:
מפקח על הבניה
תאור התפקידים: פיקוח על הבניה ע"י סיורים קבועים במרחבי התכנון של הרשות המקומית „פרדס"/אבן יהודה. בדיקת התאמתן של בקשות להיתרי בניה למצב הקיים בשטח, התאמת ביצוע הבניה להיתרי הבניה. דיווח בכתב על עבירות בניה ומתן עדות בביהמ"ש לגבי דוחות אלו. ניהול יומן סיורים.
דרישות המשרה: מבנאי/הנדסאי בנין, בעל רכב, שליטה מלאה בשפה העברית ויכולת הבעה בכתב ובעל פה. יכולת עריכת סקרצות ולעריכת חישוב שטחים.
שיעור המשרה: משרה מלאה.
הדרגה – ע"פ הזקן ביותר.
בברי חיות
יו"ר הועדה

לחברת השקעות
דרושה **מזכירה**
– נסיון 5 שנים לשעות בעבודת מזכירות
– ידע בהרפסה בעברית רצוי על W.M
– ידיעת השפה האנגלית (יתרון לשאלון)
– שעות עבודה 9.00–18.00, 5 ימים בשבוע
לפרטים לפנות אל דידה אחרי 9.30 264161

לחברת טרומאפסטס
איש מכירות
לשיווק חומרי גלם לגנריות והיסים באיזור ת"א והמרכז
★ נסיון בענף הדיסים
לפנות לטל. 04־911615־6־7 למאיר

למשרד למוצרי מריקו פריגמיש
דרושות
עובדות מקצועיות לכל סוגי מכונות התפירה
לעבודה במשכרת שנה (מ־3.30 אחה"צ עד 8.00 בערב)
★ מתאים במיוחד לאמהות ולעקרות בית שעבדו בעבר בטפעלי מריקו.
★ תנאי עבודה מהמהמים במשק.
לפנות לשאלה מתי בא אדם ודה: דרישבת 33 תיא (הרחוב הפרמיה)

סיני מוכנות לבטוח בע"מ
למנהלי חשבונות
ייפתח קורס מיוחד לביטוח חיים
מחזור חורף 1988
יתקבלו לאחר ראיון ומיון קפדני
מועמדים אשר:
– גילם מעל 28
– עוסקים בניהול חשבונות פעיל
– יגישו מועמדות עד 11.12.88
לקביעת פגישה נא להתקשר למנכ"ל סיני
מר וינשטוק – טל. 9340755, 03־909785

שוק בשרבר־סל
לסניפי הרשת בבאר־שבע
דרושים/ות
מנהלי/ות סניפים
★ נסיון ניהולי מוכח
★ השכלה על־תיכונית
★ יכולת הנעת צוות עובדים
★ יחסי אנוש משופרים
★ אוריינטציה שיווקית
מועמדים מתאימים מתבקשים לפנות בכתב־יד בלבד, בפירוט קורות חיים ונסיון קודם, למחלקת כח־אדם, שופר־סל בע"מ, ת.ד. 84 פתח־תקוה 49100
שופר־סל

שאנ"ש
שערוני אבטחה ושמירה בע"מ
לסניף נמל תעופה בן־גוריון
דרושים
שומרים
למשמרות בוקר, לילה
כישורים:
★ יוצאי־צבא עד גיל 50.
★ בעלי עבר ללא דופי.
★ יודעי קרוא וכתוב.
(יועדפו תושבי לוד, רמלה והאזור).
לפנות טלפונית: 03־9712347

לחברת הקוסמטיקה של פנינה רוזנבלום
דרושים
1. **סוכנים** לשיווק מוצרי קוסמטיקה, בעלי הופעה נאה וניסיון.
2. **דיילות יופי** להפצת מוצרי איפור יוקרתיים ישירות ללקוחות.
3. **פקידה** + ניסיון במחשב + ידע בשפה האנגלית.
4. **מעצב חלונות ראווה.**
נא לפנות בטלפון 03־651543, 03־656338

לאון הנדסת מיזוג אויר
סניף ירושלים
דרושים:
1. **הנדסאי/טכנאי מיזוג אויר**
בעל ידע וניסיון בהפעלה ומתן שרות למערכת מרכזית
2. **בוגרי בי"ס מקצועי**
לאחר שרות צבאי המעוניינים ללמוד את המקצוע ותך כדי העבודה
על המעוניינים לפנות לטלפון 02־783656, 02־782893

דוש שמיר
דרושים לעבודה בעבודה התשמיר — 1988
[illegible]
לפרטים נוספים: 03־651543, 03־656338

לשמי ציבורי
דרושה
מזכירה
ידיעת השפה עברית אנגלית, הרשמה בשני השפות
נסיון קודם בעבודה פרלמנטרית.
המעוניינות מתבקשות לפנות לטלפון: 03־636־940.

דרוש
סוכן
לעבוד מבשרי סוכנה
ומרחי הנקה
נא לפנות בכתב קודם לחיים
ת.ד. 18167 תיא

כימאי
בעל ניסיון בתעשיה ונגישה מסחרית.
ידיעת השפה האנגלית.
הכרת שוק הכימיקלים בארץ.
נא לפנות בכתב לת.ד. 3196 ת"א 61031 – עבור עליזה.
– סודיות מובטחת –

ארבל בע"מ
חברה קבלנית לעבודות בניין וביטוח
דרושים:
1. **הנדסאים/טכנאי בניין**
2. **מנהל עבודה לפיתוח**
3. **טרקטוריסט לשופל**
בעלי נסיון של 5 שנים לפחות
יפנו לקביעת ראיון
לטלפון 03־888002

לחברת יבוא ושיווק מזון בתל־אביב
דרושים
אנשי מכירות/מחלקים
לאזור גוש־דן
דרישות התפקיד: רשיון נהיגה ב' ★ רצוי רכב לחלוקה ★ נסיון בשיווק מוצרי מזון לקמעונאים ולמוסדות.
מנוסים בלבד יפנו בכתב בצרוף קורות חיים אל ת.ד. 20170, תל־אביב 61201, עבור „מזון".

לחברת ביטוח ארצית גדולה המרחיבה את פעולותיה
דרושים
למשרדה הראשי בתל־אביב ולסניפיה בירושלים, חיפה ובאר־שבע:
• **פקידי תביעות בענפי רכוש ורכב**
בוגרי המכללה לביטוח ובעלי נסיון של 3 שנים, לפחות;
• **חתמים**
בביטוח אלמנטרי
בוגרי המכללה לביטוח ובעלי נסיון של 5 שנים, לפחות;
• **פקידות לשמאות**
בעלות נסיון של שנתיים, לפחות, במשרד לשמאות;
• **מפקחים**
בביטוח חיים
בעלי נסיון של 3 שנים, לפחות;
• **שמאים מוסמכים**
מתמחים
תנאים מעולים למועמדים המתאימים.
נא לפנות בכתב־יד, תוך פירוט קורות חיים ונסיון, לת.ד. 14101 ת"א, 61140, בשביל מס' 188.
– סודיות מובטחת –

דוידוביץ משה בע"מ
קישון שוברי גלים
ת.ד. 5369 חיפה 31053
טל: 04־670707, 04־674078
לפרויקט תיקון שוברי גלים ראשי בנמל אשדוד דרושים:
★ רב חשמל – לחיבור נפתות לעבודה בקרבת שוברי גלים קיים והכנה ע"י מחשב. (נסיון 5 שנים לפחות).
★ מרדף ימי בעל נסיון בעבודה עם ביאורימסר – יכולת לחשב מסיות באמצעות מחשב להתאים ותכנת המחשב לצרכים (נסיון 5 שנים לפחות).
★ מכונאי מומחה / ממגר – לביצוע עבודות תקנים ואחזקה של רחפה בפתות ממנעת, אניות, שנתים, מרקמרים וחברים שונים. (נסיון לפחות 10 שנים).
★ מהנדס / מנהל עבודות ימיות – עם נסיון בשרטוט במערכת אלקטרונית מנוה בגיאודיטמרי ושיטה ודידתנרפית בעל יכולת לפקח על כל המערכות בהקביל לקבל ההלטות. כ"כ נסיון בהשאר כמרות אנן בים נבעל 10 שנת נסיון לפחות.
לכל המשרות נדרשת ידיעת השפה האנגלית ברמת שפראב.
למתאימים תנאים מעולים.
נא לפנות לשרות התעסוקה אשדוד. טל: 08־522394 או 08־528384 לחברה לטל:

לכבר מילבר
דרושים
מורים
★ אנגלית (3 יח"ל) 27 ש"ש בחמישה ימים, כיידי.
★ מחנכת לגיל הרך מילוי מקום ל־3 חודשים.
★ גיאוגרפיה לחט"ב, 10 ש"ש, ימים ה'–ו' בשבוע.
נא לפנות לטל. 051־25141, 051־24196.

דרושה
מזכירה
למרכז שיחה בירושלים
5 ימים – שעות עבודה 7.30–16.00
052־911811 יהחנן/אתי

לרשת שיווק גדולה
דרוש/ה
סוכן/ת עצמאי/ת
לשיווק והפצת מוצרי צריכה למפעלים ולועדי עובדים
★ ידע מקצועי בתחום כלי־בית ומתנות
★ נסיון מסחרי מוכח
★ בעל/ת רכב
★ בעל/ת קשרים עם מפעלים וועדי עובדים
מועמדים מתאימים מתבקשים לפנות בכתב־יד, בציון קורות חיים ונסיון קודם, לת.ד. 3075 תל־אביב 61030, עבור משרה 28.

למשרד אדריכלים
דרושה
מזכירה אחראית
עם נסיון בעבודה משרדית מעל 10 שנים לניהול המשרד ולעבודה על מחשב.
שעות עבודה 8.00–16.00
טל: 03־7521264

מזכירה
ידיעת השפה עברית אנגלית, הרשמה בשני השפות
נסיון קודם בעבודה פרלמנטרית.
המעוניינות מתבקשות לפנות לטלפון: 03־636־940.

סוכן
לעבוד מבשרי סוכנה
ומרחי הנקה
נא לפנות בכתב קודם לחיים
ת.ד. 18167 תיא

מזכירה אחראית
עם נסיון בעבודה משרדית מעל 10 שנים לניהול המשרד ולעבודה על מחשב.
שעות עבודה 8.00–16.00
טל: 03־7521264

טלויזיה

שידורים

חינוכית

08.00 עד כאן – רצף דפי הטלטקסט.
08.05 שעת כושר.
08.15 בלי סודות – (א'–ד').
08.40 פרצ נחמד – במשפחה.
09.10 חשבון פשוט (ד') – פעולות החשבון.
10.30 אנגלית (ד').
11.00 אנגלית (י"א–י"ב).
11.15 חשבון (ה') – השבר מחה
11.30 גיאוגרפיה של אי"י – פני תארץ – תבנית נוף.
12.00 חשבון פשוט – הזוויות (בתרגום לערבית).
12.25 אנגלית (ח').
13.00 ספרות על־יסודי – המלט – הממלכה המורעלת.
13.30 מדעי חטבע – התנשמות.
14.00 עד כאן – רצף דפי הטלטקסט.
14.05 סרט קולנע – עולמו של דאנקן – דאנקן, בנו של מנהל מוזיאון לטבע, אוהב חיות ומטפל בהן, כנוביית מערים משוגללת בעיירה ודאנקן תוצד בהם כי הם פוגעים גם בחיות. הוא יוצא להתנדד נגדם.
15.40 שעת כושר.
16.00 סרפר נחמד – אגי ומופי – עפרה מגיירת את דודו ואיננה שוכחת אף פרט. אחר כך הם עושים ביחד התעמלות ויחד עם הבובות שרים שיר חידה.
16.25 ערי ואהב הסוחרות (פרק 28) – לאחר שהתגברו על קשיים מרובים, מגיעים אסטאבאן וידידו לחורבה השלישית, הנמצאת בתוך מערה עקלתון.
17.00 ערב חדש.

כללית

17.30 אנב לחדשות – עם האריה רמו (שמעון כהן), הקוף פיפס ועמי ויינברג, הארנבת משי (מוריק כספי).
18.00 זרטי – דרמה. הפרק הרביעי: „תכנית פועלה" – סטפני מאמיתה את ויילס לפגישה. משמעות הדבר כי עומד להתרחש ביניהם משהו, אך בעצם שניהם אינם כל כך מוכנים לכך. יק משיג קלטת וידיאו מיוחדת לצפייה.
18.30 קיצורת חדשות.
18.32 נקודת מוצא. התכנית עוסקת הפעם במשא קלל: יופי הראשה מישות ותפיסות. משתתפים: הגברת אופירה נבון, עלי נרסלר, המשוררים קהודה עמיחי וזמיה חיר, אברהם נרסן, נוגש סלום, מרים גבריאלי ועוד.
19.30 חדשות.
20.00 כותרות מבט.
20.02 1 יחזר מדי – סדרת שעשועונים.
20.30 כלבוטק, מגזין לצרכנות ולאיכות חיים.
21.00 מבט לחדשות.
21.30 תשדיר שירות.
21.40 מבט שני.
22.20 בחורי הוהילה – דרמת מתח בריטית בשלושה פרקים.
23.10 מסך אישי – אחוד מנור מארח את בטאי חתאסרון שמואל בונים.
23.45 פסוקו של מקום – לקראת תוכנה – מבט אל בית חורון, שם התנהלה קרבות בימי החשמונאים. חדשות הלילה.

ערוץ 2

18.30 מה נשדר הערב.
18.35 שיחים. מסרטי וולט דיסני: „לעשות באלץ הפלאות" – „הפלאות המשמר".
18.44 „כוח הכוח" – תחרות ספורט משעשעת שלושת האנשים החזקים בעולם נפגשים במטרה לקבוע מי מביניהם יזכה לתואר האיש החזק בעולם. הטתמודדים בתחרות הם מוף קייפס מבריטניה, שהחזיק בתואר בשנים 86' ו–84'. גון פאל איגמרסון מאיסלנד היה אלוף העולם ב–87' ו–85'. המתמודד השלישי, ביל קאמייר מארה"ב, היה האיש החזק בעולם בשנים 1981–83. השלושה משתתפים בתחרות משעשעת המכללת נשיאת ומונע, המחזקת חרב סקוטית ארוכה והרמת אבנים בעלת משקל עצום. בתחרות, אשר התקיימה לפני כשנה, הושם שלושה שיאי עולם חדשים ונשברו שישה מן השיאים הקיימים.
19.35 „מחדבר עד האייד" – סדרה תיעודית לעניני רפואה – פרק 6 – ביולוגיה מולקולרית. התוכנית מוקדשת לתחום הביולוגיה המולקולרית: כיצד ישפיעו ההתפתחויות בתחום על בריאות האדם בחורות הבאים! (ללא תרגום לעברית).
20.05 „80–70–60, לחיטי אהבי" – מישל זוגאס הזמר הצרפתי המפורסם בהופעה חיה ב־1985 בהיכל הספורט בפאריס בפני קהל של 60 אלף צופים. מישל זוגאס משלב סגנונות מוסיקליים שונים – מן השאנסון ועד לפופ ולבלוז, ומערב בשיריו חומור עם יאגש, שוויג עם עצב. הוא נשא את רוח הפופ האנגלוסקסי ואת הומר הצרפתי עם הוניפחויות של נשמה צעקנית. מישל זוגאס עלה לכותרות ב־1977 ומאז עד היום אלבומיו נמכרים בצרפת במאות אלפי עותקים. את שיריו מבצעים גם זמרים אחרים, בינהם לחקה „מנהטן טרנספר". במופע מרוויב זה מארח מישל זוגאס זמרים נוספים ומשתף את הקהל בהופעה. המופע מסתיים בקטע מרשים בשיר „בלוז".
21.00 מה נשדר מחר.
21.05 „לעולם המערבי" – דרמה תעודית. הסרט מבוסס על סיפורם של שני עיתונאים אירים שביקרו באזור העני ביותר במערב אירלנד. אזו מסמן אנשי תעודי המתאר עוני, אבטלה ומצב של הגירה ע"י אחד ממוזאי אירלנד הנודעים ביותר – גון מלינגגטן סינגר. השחקנים, כולם מוניאסרון דבלין, שיחקו במחזה גם כאשר הועלה על הבמה לראשונה. 33 דקות.
21.40 „על הקרשים" – חיוי של הבטאי אילקה קאזאן. אילקה קאזאן הוא בטאי קולנוע מחחשבים בזמננו, יוצרם של סרטים כגון „קדמת עדן", „חשמלית ושמה תשוקה", „חוד־יפסוד" ואחרים. קאזאן נולד באנטוליה שביחון וחגיע עם משפחתו לארה"ב בהיותו בן 4. את דרכו האמנותית החל כשחקן תיאטרון בשנות ה־30. ולאחר מכן הפך לבמאי תיאטרון בברודוויי, בשנות ה־40 וה־50. הוא העלה כמה מן הלהיטים הגדולים של התקופה, שהחשוב שבהם הוא – „תנולה על גג פח לוהט". אילה קאזאן גם חיבר מספר רומאנים יחעים, כגון „אמריקה, אמריקה". יצירותיו עוסקות בתיאור מצבים שונים של טבע האדם. בתוכנית משוחח קאזאן עם מבקר התיאטרון של מגזין ה„טיים" (ללא תרגום לעברית).

המזרח תיכונית

13.30 חיים אחרים (סידרה); 14.00 מועדון 700; 14.30 התעמלות; 15.00 האור הלוליני (סידרה); 15.30 הבית המעופף (ממיירי); 16.00 שוכני הטלעים (תכנית לילדים); 16.30 סרט „המרבר הצבועי" עם קלרק גיבל; 18.00 נסיעה בתלל (דמיונית); 19.00 חדשות ערביות; 19.30 חדשות אנגלית; 20.00 צוות לעניין (פעולה); 21.00 תכנית מיוחדת „קדיימה"; 22.00 מרפאת תיעוד השוחר (סידרה דרמטית); 23.00 מועדון 700; 23.30 חיים אחרים (סידרה).

ירדנית

16.30 סרטים מצוירים (בערבית 1); 17.15 רופאים מעופפים (סידרה אוסטרלית) (בער' 1); 18.00 מחאות בצרפתית; 18.50 אקולוגיה (אנגלית רק בערוץ 1); 19.00 חדשות בצרפתית; 19.15 תכנית בידור בצרפתית; 19.30 חדשות בעבריית; 20.30 מי הבוס (קומדיה אמריקאית); 21.10 הרפתקנים (סידרה על הרפתקנים ומחטרים בעת בנית מסילות הברזל); 22.00 חדשות באנגלית; 22.10 אדאלי (סידרה חדשה); 23.10 תכנית מיוחדות על אמנים, מוסיקאים ויוצרים.

רדיו

קול המוסיקה

07.09 בהאזנה ניחוחה – י.כ.פ. באך: טיטפניה מס' 20 בסי במול מגור. ציטרוזת: קונצרטו בסול מגור לשני חלילים ותז.; ברקלי: נושא וריאציות לגיטרה; א. מיטושיץ: קונצרטו ל־4 קרנות; פרקופייב 5 פואמות של אנה אחמטבה אופוס 27; פורה: אלגיה אופוס 24; ביזה: טיטפניה בדו.
09.00 בין חברים.
10.00 קונצרט בוקר. פרוקופייב: הסימפוניה הקלאסית; חצ'טוריאן: רפסודיה קונצרטית לצ'לו ותז. צ'יקובסקי: סרנדה אופוס 48 בדו מגור לכלי קשת. שוסטקוביץ': סימפוניה מס' 1 אופוס 10 בפה מגור; צוואר קואי: 7 רביעיות קולניות אופוס 53; סטרוינסקי: קונצרט לפסנתר וכלי נשיפה מעץ; גרצ'אנינוב: סימפוניה מס' 4 ותז. הטיפס. של רדיו מוסקבה.
20.05 בצדי הדרך. קונאי: סונטה ותכנית מס' 8 „דעון מושיע ישראל" ויואלדי: קונצרטו לחלילית בדו מגור.
20.30 קונצרט התאמורת הסימפונית ים רשות השידור – מנצחת: דליה אסלס. סולן: ברוס לי – פסנתר.
גבריאל פורה: סויטה מתוך „פלאס פאטה סימפונית. אנטולוגיה קטנה לשירה. „מצב: שיר. מתור" – משיקות זלדה עם המשוררת חמוטל בר־יוסף. בהתנגן: קונצרטו מס' 2 בסי במול מגור לפסנתר ולתאמורת. אופוס 19; דבוז'אק: סקרצו קפריציוז, אופוס 66.
23.00 מקסורן.

רשת א'

15.30 האוניברסיטה הפתוחה. „יצירת מילים בעברית בת־זמננו" חמפגש: „צורני חקבה בעבריתי" – חלק ראשון – פרופ' אורה שוורצולד.
16.05 מועדון שעון הזהב – מעולמו של האדם המבוגר.
22.05 שינוי יחיד וכל אחד לחוד. „קו פתוח" – עם הפסיכולוגים אלי פלח וגבי מלץ.

רשת ב'

18.06 אצבע על הדופק – שבועון בענייני בריאות ורפואה.
22.05 ניאז תעד.
23.05 שוטטות – עם דני אלדר.

רשת ג'

18.06 מקום באמצע – מצעד הפזמונים הישראליים.
21.05 אדום עתיק.
23.05 הלילה חזא שירים.

גלי־צה"ל

16.05 ארבע אחר הצהריים.
16.54 „באופן מילולי" – פינתו של אבשלום קור.
17.00 „ערב טוב ישראל" – עם דן שילון, יעל דן וגני סביר.
18.05 בכתנות מתמדת – על מרכז תחמשת בצה"ל
18.45 15 קטנות.

צה"ל 1

19.05 מה עושה עתמש ביחידה לסילוק פצצות – עם היחידה לסילוק פצצות של חיל הנדסה (שיח).
20.05 ניחוחי תצ'ר – שירי תובורות זמר.
22.30 אוניברסיטה משודרת – המיתולוגיה של הרוע – צלב חרב וצלב קרס. מרצה: פרופ' ש. גורא שהם. (שיח).

צה"ל 2

19.05 יומיים מוסיקה.
20.05 צ"ר.
21.57 הודעות לחיילים.
22.05 הכפקת עשר.
23.05 קול הנאה הזה.

קולנוע

■ תל־אביב

אמתי: חוזק הצוק 9.50, 7.30, 5.00
אורלי: הקלות הבלתי נסבלת של הקיום 5.45, 9.15
בית ליסין: בלשוט בעל הציצים הענקיות 23.15
בקיומדה: חיים ורשים לאחר הגירושים 9.30, 7.15, 5
בוריקן: הזגיבה של באבס 9.30, 7.15, 5.00
בת: בוקר טוב וייאסנס 9.15, 7.00, 5.00
דיזנגוף 1: קפה בכראר 9.30, 7.30, 5.00, 3.00, 1.00, 11.00
דיזנגוף 2: המהדרים 9.50, 7.30, 5, 2, 11
דיזנגוף 3: כסף קטן שלי 7.30, 3, 11.
פקין בלוז 9.50, 5.00, 1.00
דקה ביג 9.35, 7.10
דיזיב'איף: פולסדיסטיג 9.30, 7.30
סקס 12.00
הדר: שליח למת 9.30, 7.15, 5
הפרנסטק הישראלי: 7.00 נאסי באן 9.30 הזדים קלים
הקולנע (בית ציוני אמריקה): מסע לעיתרה 9.30, 7.00, 4.15
זן 1: מת לחדות 9.55, 7.20, 4.45
זן 2: תקלה מושלמה מס' 2 9.30, 7.00, 5.00
זן 3: כוסית לאדנר 9.50, 7.30, 5.00
זן 4: לסגיר באהבה 9.50, 7.30, 5, 2, 11
זן 5: פרנסיק 9.50, 7.30, 5.00, 2.00, 11.00
מיילת 1: שם המשחק 24.00, 10.00, 2.00
מיילת 2: חקדה בלוס אנגלס 24.00, 21.45, 2.00
מיילת 3: ניקי וגינו 24.00, 21.45, 2.00
לב 1: יום שני הטוב
לב 2: חזרים הם בוב אדם וחזנע 10.00, 8.00, 5.00, 2.00
לב 3: כגלל המלחמה הזיא 10.00, 8.00, 5.00, 2.00
לב 4: הנסיכה הקסומה 10.00, 8.00, 5.00, 2.00
ליטורי: הארשה שביצינו 9.30, 7.15, 5.00
מרכז: סנוב
מיראלון: קיץ אצל מבא 9.30, 7.15, 4.30
מקסים: משוגרים ורשות 9.30, 7.30
סיון (לשעבר אלנבי): פסים וכוכבים 9.40, 7.30
מאיר: לאהבה בלבד 9.30, 7.30, 5
מרים: אבה 9.30, 7.15, 4.00, 2.00, 12.00
23.30 מוגני פשון – בריאן בוסב עליון **צפון:** מאקר – האיש החלום 9.30, 7, 4.30
שוקם: מרדף הצוות 9.30, 7.00, 4.30
תמר: – רמת־אביב: חופשה בכפר 9.40, 7.30
תבלין: הקסטרית 9.45, 7.30, 5
תל־אביב: U–2 9.30, 7.15, 5

■ ירושלים

ארמון: הזגיבה של באבס 9.30, 7.15, 5
ארמון 2: ליידי איב 9.30, 7.15, 5.00
פקין בלוז 3.00
אלמריה 3: הפתיחה בקרוב
ארמון 4: הפתיחה בקרוב
אריאל: מת לחדות 9.00, 6.45, 4.30
אדרנלין: כוסית לאדנר (אדנר 2) 9.00, 7.00, 4.30
אור 1: לו היית כאן 9.15, 7.15, 4.30
אור 2: מאקר האיש החלום 9.15, 7.15, 4.30
אור 3: הנסיכה הקסומה 9.00, 7.00, 4.30
אור 4: ניקי וגינו 9.00, 7.00, 4.30
אור 5: פרנסיק 9.15, 7.00, 4.30
אחדות: בוקר טוב וייאסנס 9.15, 7.00, 4.30
בית אבנרון: 4.30 גם ברחל 8
6.30 בערי הבכר
8.15 כרם מסוגן
9.45 שיעור
24.00 הקרפדים – סלח לי אתה נושך את צוואר
בוריה: מרדף הצוות
בוריה: פרנסיק 9.15, 7.00
מיפשה: לסגיר באהבה 9.00, 7.00
מכבה: ללא מעצורים 9.15, 7.00
עוקר: כרוך ברחמנה 9.00, 7.00, 4.30
רוקי: ביג 9.00, 7.00, 4.30
תיאטרון ירושלים: בגלל המלחמה הזיא 9.30, 7.00

■ חיפה

אדרת: ניקי וגינו 4.30, 7.00, 9.15
אחלה: קפה בכראר 9.15, 7.00
אלמנן: סנוב
מדרים: ליידי איב 9.30, 7.15
זן: הזגת הצוק 9.15, 7.00, 4.30
עקמנן 1: שליח למת 9.30, 7.15
עקמנן 2: פקין בלוז 9.30, 7.15
עקמנן 3: צבעים 9.30, 7.15
פאר: מת לחדות 9.15, 6.45, 4.15
קרן־אור: צל המוקש 9.15, 7.00, 4.30
רוקי: הדים הדשים לאחר הגירושים 9.15, 7.00, 4.30
רב בת 1: כוסית לאדנר
רב בת 2: הקמטרית 9.15, 7.00, 4.30
רב אדר 1: מרדף הצוות 9.15, 6.45, 4.15
רב אדר 2: בוקר טוב וייאסנס 9.15, 6.45, 4.15
רב אדר 3: שם המשחק 9.15, 6.45, 4.20

■ קריות חיפה

פאר: תרגילים בחיזור 9.15, 7.00
מפיק: בוקר טוב וייאסנס 9.15, 6.45
אחדות: שליח למת 9.15, 7.00
בית הקפה: תתיק מבוקש 9.15
היבה: מרדף הצוות 9.15
ניצן: פרנסיק 9.15, 7.00

■ אשדוד

אשדוד: מת לחדות 9.30, 7.00
צפורת: שליח למת 9.30, 7.15

■ אשקלון

אסתר: מגלה את אמריקה 9.30, 7.30
כאוה: מציגים בחזיר 9.30, 7.30
רוה: בעדים בהשאלה 9.30, 7.30

■ באר־שבע

חן: שליח למת 9.30, 7.15
היכל הצרכנות: אהבנו כל כך 7.15, 9.40

■ הרצליה ■ רמת השרון

היבה: פרחי בוחמות 9.30, 7.15
מלון ויואל: כסף קטן שלי 9.30, 7.15
מכבי: 7.15 דאן דה פלורס, 9.35 מאנגן בסבי 4.30
תפארת: בעל בהשאלה 9.15, 7.15

■ עפולה

משיעוריון: מחר בחוצות 9.00

■ דולון ■ בת־ים

אירוס: מחלפים עזבים 9.30, 7.30, 5
סרט לפנסיונרים
קאמאה: פרסיו 9.30, 7.15, 5.00

■ חדרה

חדרה: פרסיו 9.00, 6.00

■ כפר־סבא ■ רעננה

עמל: חתיך ממקום 9.15, 7.00
חן: מעריצה צמודה 9.15, 7.15
אורנית: סנוב

■ לוד ■ רמלה

אורלי: סנוב
אדרן: ללא מעצורים 9.30, 7.30, 5.00
נוה חיה: מגלה את אמריקה 9.15, 7.15

■ נהריה ■ עכו

הדר: סנוב
רוה: הזגיבה של באבס 9.15, 7.00
היכל הצרכנות: פרסיו 9.15, 7.00

■ נתניה

אסתר: חתיך ממקום 9.30, 7.15, 5
הדר:
סמדרה: בוקר טוב וייאסנס 7.15, 9.30, 5.00
שרון: שם המשחק 9.15, 7.00, 5.00

■ פתח־תקוה

היכל 1: מרדף הצוות 9.30, 7.00, 4.30
היכל 2: חיים ורשים לאחר הגירושים 9.30, 7.15, 5.00
היכל 3:
שלום: אקטן ג'קסון 9.30, 7.30

■ ראשל"צ ■ רחובות

בית העם: מת לחדות 8.30
הדר: עיניים שחורות 7.00, 9.15
חן: ביג 7.15, 9.15
ג.ג. רון 1: מרדף הצוות 9.30, 5,7.15
ג.ג. רון 2: ביג 9.30, 7.15, 5
ג.ג. רון 3: שם המשחק 9.30, 7.15, 5
מעמנ: מת לחדות 9.30, 6.45
ראשון: מאקר האיש החלום 9.30, 7.00

■ קרית אונו

מתנים: פרחים בעליית הגג 8
המנה: קיץ בחלל 4.30

■ קרית שמונה

שניר: מגלה את אמריקה 9.00, 7.00

■ רמת־גן וגבעתיים

אמאוים: מת לחדות 9.45, 7.15, 5.00
אורנון: סנוב
לילה: הזגיבה של באבס 9.30, 7.15
הדר: אהבנו כל כך 9.30, 7.00, 4.30
רב גן 1: בוקר טוב וייאסנס 5.00, 7.20, 9.50
רב גן 2: עיניים שחורות 4.45, 7.20, 9.55
רב גן 3: מעריצה צמודה 5.00, 7.30, 9.50
רב גן 4: כוסית לאדנר 5.00, 7.30, 9.50
שבים: פרנסיק 7.00, 9.30

המגן לצרכן · ידיעות אחרונות

למדריך הצרכנות החדש של המדינה, בשיתוף הציבור של המדינה
דרושים/ות
נציגי/ות מכירות
רק המעוניינים ביוזר, המוסים ברגה הרגה כסף מעל גיל 25, בעל תנ.
אם אח/ה „יבבר" המכירות בתקשר עבורך המנהל – אותם יכולים לחזה לך יחר!
לתיכל 03־650737/8, 656629

לחברת שיווק גדולה

דרוש/ה
סגן/ית מנהל סניף
★ השכלה תיכונית לפחות
★ יכולת הנעת צוות עובדים
העבודה בקרית־גת
המועמדים המעוניינים מתבקשים לפנות בכתב־יד לת.ד. 3075 תל־אביב 61030, עבור משרה 29.

דרוש/ה
אחראי/ת הדרכה
תתמכי אחריות:
★ תכנון תכנית הדרכה שנתית.
★ יחוז, ביצוע וניהול של קורסי הדרכה.
★ תכנון והנחיה לפועל של ימי עיון וסדנאות.
★ יחוז וביצוע הדרכה פרטית לאנשי החברה.
★ תכנון וביצוע של עזרי הדרכה ושיווק.
הכישורים הנדרשים:
★ רק מועמדים עם נסיון פרחב בענף הבטחון יענו!
★ השכלה אקדמאית בתחומי החברה.
★ נסיון בתכנון וביצוע תכניות ומערכי הדרכה.
★ כושר ארגון, יוזמה ומריצות.
★ יחסי אנוש טובים.
★ מגורים באזור גוש דן.
למועמד/ת המתאים/ה
שכר הולם ותנאים מציאליים נאתים.
לקבלת ראיון נא לפנות לגבי בדון
טל. 03־641082, 03־627735.
כלל חברה לביטוח בע"מ

לחברת ביטוח גדולה

דרוש/ה
סוכן/ת עצמאי/ת
לשיווק והפצת מוצרי צריכה למפעלים ולועדי עובדים
★ ידע מקצועי בתחום כלי־בית ומתנות
★ נסיון מסחרי מוכח
★ בעל/ת רכב
★ בעל/ת קשרים עם מפעלים וועדי עובדים
מועמדים מתאימים מתבקשים לפנות בכתב־יד, בציון קורות חיים ונסיון קודם, לת.ד. 3075 תל־אביב 61030, עבור משרה 28.

למוסד חינוכי
בצפון ת"א
דרוש בלוצי משרה
איש אחזקה ומשק
בעל יכולת והתמצאות טכנית מצומצמת.
משרת בוקר – צהריים
משרת אחה"צ – ערב
נדרשת אחריות רבה ויחסי אנוש תקינים.
פרטים ופרוט נסיון בכתב־יד בלבד לת.ד. 22674 ת"א 62664

למשרד מחל פרוקטים חדש
מהנדס אזרחי
עם נסיון של 5 שנים לפחות לפקח תאום בעבודות בניה ופתוח.
לפנות בכתב יד עם קורות חיים לת.ד. 10477 תיא – 61100 – סודיות מובטחת

לחברה פרטית
דרושה
★ **מזכירת חברה** ★
לתפקיד מעניין ומגוון
הכישורים:
– שליטה מלאה בשפה האנגלית
– הרפסה בעברית האנגלית
– נסיון של 3 שנים לפחות בניהול משרד עצמאי
לפרטים להתקשר מ־9.00–16.00 03־260563, 03־217499

משרד החינוך והתרבות
לשכת מחוז המרכז
דרושים בדחיפות
מורים:
כוללים, לטבע ואנגלית בחינוך הממלכתי, לעבודה בשנה"ל תשמ"ט
לאזורים: רמלה ולוד בלבד.
המעוניינים יפנו לטלפון: 03/5435464

מפעל בבית שאן מחפש
מועמד לתפקיד ניהולי
הכישורים הדרושים:
★ רקע מיקודי בצה"ל
★ מגורים בבית שאן ובסביבה
★ ניסיון מעשי בהפעלת מכונות
תעשיתיות – תקלאיות
★ רכב פרטי
לפנות לת.ד. 222 בית שאן (לציין עבור מנהל)

ללשכה המשפטית של נמסת בבאר־שבע
דרוש/ה
יועץ/ת משפטי/ת
במשרה חלקית.
תחומי העיסוק: המעמד האישי ודיני עבודה.
בכתב פרטים נא לפנות ללשכה המשפטית בדיא מלשון
03־235922, 03־221675 או לפקיד נמסת בבאר־שבע

למשרד מהנדסים
דרוש/ה
שרטט/ת מכונות מנוסה
לעבודה זמנית (לחצי שנה לפחות)
במשרה מלאה.
רצוי ידע בשרטוט ממוחשב בתוכנת אוטוקאד
להתקשר בין השעות 9.00 ל־14.00 לטלפון 377785.

לחברת ליבוא יצוא ומסחר לכימיקלים
דרוש
כימאי
בעל ניסיון בתעשיה ונגישה מסחרית.
ידיעת השפה האנגלית.
הכרת שוק הכימיקלים בארץ.
נא לפנות בכתב לת.ד. 3196 ת"א 61031 – עבור עליזה.
– סודיות מובטחת –

ארבל בע"מ
חברה קבלנית ל

הארץ מן השמים

דירות

וילות ובתים

● בסיטרדן קטנה «חניה לשניים»כנס (15185) 03-490686 $220,000

● בהזדמנות הזדמנות קטנה רח׳ משפחתי «חדשה», ללא ביטוח (24840) 03-494684 $250,000

● בסיטרדן רז משפחתי, יחידה מרווחת מיתר 497914 (24822)

● בהרצליה רחוקה להסכירה קטנה מושקע מושלם מגלה 052-88285 (23731)

● בקיטרינה להסכירה וילה יפה ומסודרת 400 דולר לחודש (23683) 06-361631

בהרצליה-פיתוח דונם+ 650 מ״ר+ תוספות בהזדמנות נאות-שירון (23575) 03-5743486

בקיריית-קריניצי קוטג׳ מבואר -6- חדרים+ תוספות נאות-שירון (23569) 03-5743486

● לסכירה ביתר קיריית-אליעזר קטנה 5 חדרים 160 מ״ר, מגרש 1200 מחיר מיידי 03-354756 (23576)

● בהרצליה-עילית וילה 450 מ״ר 03-494684 $430,000 285 (23067)

● בהזדמנות נדיבה בכרמיה קטנה מרד 200 מטר 03-9232247 (21869)

מזרחי ובנין בונים למכירה קוטג׳ים מבוארים ברוי שלמה המלך 3 בבתים (21689) 03-582294-6

● בשאפרה, בא׳, לסכירה וילה יפה הזדמנות 03-230468 (20753)

● בשיטרדן לסכירה מיידי קטנה רז משפחתי+ רחוב 03-494684 $1180 (20752)

● בהזדמנות הזדמנות קטנה רח׳ משפחתי 03-494684 $250,000 (20750)

● בסיטרדן רז משפחתי+ יחידה מרווחת מיתר 497914 (24822)

● בהרצליה-פיתוח, לסכירה קטנה 03-7712041 $240,000 (19745)

● בכרכרת לשותרי מצוות קטנה מאחר 7 חדרים «מרווח» קלין מרכזי בשלמה מגלה 03-296103 (5094)

● בהרצליה רחוקה לסכירה קטנה 03-87286 מיידית מעמדה 052-81598 (4079)

● בקיטרינה לסכירה וילה נאה 6 חדרים נכונה בהזדמנות 052-901742 (29870)

● בקיטרינה רז משפחתי בנה ביתך 170 מ״ר 03-9362207 (22998)

● בהזדמנות בית בשקמה משגע ושקטה נוף 03-499994 03-495942 (22700)

● בכרכרת-אדר קטנה מגרש 6 1/2 דונם משקיע 052-20533 052-923128 (22543)

● בהזדמנות קטנה 4 חדרים ביצה סביבה 1190,000 03-9243767 (22320)

● בהזדמנות קטנה מאחר 200 מ״ר בגני הבשמים מחיר 1360,000 03-5447557-8 (21114)

● וילה בכרכרת-אדר בשקמה מגלה 052-556151 052-588696 (20516)

● בקיטרינה רז משפחתי «ביצה מקומות 03-777302 $260,000 (20461)

● בבנצרת-הרים (שכונת-הרים) מיתרי משקיע «אטרקציה» 03-499942 (20448)

● בקיטרינה קטנה מאחר בבנין מרכזי השקט 03-5713613 03-729114 (20260)

● בהרצליה-פיתוח, לסכירה וילה מאחרת, שקטה ומרווחת, 450 מ״ר 03-5447557-8 (19748)

● בהזדמנות בהרצליה-פיתוח 220 מ״ר 03-284414 $196,000 (19656)

● בהזדמנות מרווח-עוקב קטנה בשקמה מגלה 03-396817 (18139) 06-396658

● בתל-אביב, מעולה, לסכירה בית בחצר ומרווח 26 תשס״ח ומלא 5 דירות תשמרות מתוך שמה של 8 דירות (29228) 03-5617877 03-5618899

● בנתניה-בן גוריון-הרי דר משפחתי $400,000 בבית, הכי דרומה אנגלו-סכסון 03-738121 (9825)

● בקטנה-בן שקמה דר משפחתי 320 מ״ר אדמה מרכזית, מרוכזת אנגלו-סכסון 03-738121 (8821)

● לסכירה לסכירה, לשמרה 390 מטר שטח 55 מ״ר בשיכון 03-670533 (8797)

● בקטנה בית אמריקאי מיחיד מתוך מגמה 052-449223 230,000 (8755)

● בהזדמנות הזדמנות ½ דונם 240 מטר 03-5405495 03-522807 (8749)

קבלנים מציעים

קבלן בנין רשום מקוון בעבודות בנייה ושיפוצים (13900) 03-705201

בסביוניי-אביב ברמת אביב ג׳ בין מבאר 4, 5 חדרים 153 מ״ר בהזמנה מרפסות גן ודירות גג מפוארות. מחיר למזומן כולל מע״מ ל-4 חדרים 323,000 מ״ר, ק״ב 202,000 (דולר) רחוב אינשטיין. א׳ ה: 17.00 - 19.00 שבת: 10.00 - 14.00 ״אפריקה-ישראל להשקעות״ 03-650281 (2563)

בצמרת-אביב בלב רמת אביב בין כוכב מבואר 5, 4 חדרים עם אפשרות למרפסות גן ודירות גג מפוארות. מחיר למזומן כולל מע״מ ל-4 חדרים 125 מ״ר, ק״ב 323,000 ש״ח (202,000 דולר) רחוב אינשטיין. א׳ ה: 17.00 - 19.00 שבת: 10.00 - 14.00 ״אפריקה-ישראל להשקעות״ 03-650281 (2558)

בנבעת-סביון ברח׳ הגליל דירה מפוארת 146 מ״ר, 5 חדרים ק״א במחיר למזומן כולל מע״מ 256,000 ש״ח (160,000 דולר) מרכז מסחרי סביון: א- ה׳ 16.00 - 18.00, ו׳: 9.00 - 12.30 03-357191 ״אפריקה-ישראל להשקעות״ 03-650281 (4119)

בנבעת-סביון בבית המיוחד דירת גג 210 מ״ר במחיר למזומן כולל מע״מ 312,000 ש״ח (195,000 דולר) מרכז מסחרי סביון. א- ה׳ 16.00 - 18.00, ו׳: 9.00 - 12.30 03-357191 ״אפריקה-ישראל להשקעות״ 03-650281 (3736)

ד

דירות למכירה 4 חדרים ויותר

ברמת-גן בבוקאי מהדרת דירה 4+ חדר+ גג, תקבלו ״גן-חן״ גג, (16407) 03-7518312

● 4½ פרוחות משקם שקט «אפשרי לכנות בגג 03-773374 (27400)

● מערי 4 בדלים בסביבת בליגאנן ק״ב יפה 03-9230377 (24511)

● בית בבנית דירה 4 חדרים, מעלית, שרותים נוספים בכפרים רחוב בגן 7 במאיר 03-821504 03-312158 (22204) 03-515995

● בסאר-גנים, 4 משקם טוב, חדרים «מעלית» 03-9244139 03-269772 (20834)

● 4+ מ״א ק״ב מעלית בבנצרת-הרים, מיתרי בנייה 03-342084 03-515442 (20841)

● ב״ג מרכזי משקם ק״ב חדרים משקמים 03-7519423 03-739157 (20791)

● בנתניה-הבריטי 4+ גג מעלית בבנייה מתקדמת 03-739157 03-741433 (61089)

● בפת-אביב מרכזי דירה חדשה 4 חדרים ק״ב מעלית 03-9224962 (19979)

● מתוך לקסרבוטרוס דירת גג יפה המשתמרת בלבנים 03-256163 (5174)

● בנתניה, לשני הצדדים, בבנייה מתקדמת ולחדי חדרים 600 מ״ר 03-217968 (5164)

● בפיה 4½ בדלים «מעלית» 03-9249183 03-7518663 (4696) יפה

● 4½ בבנתל רמת-גן בבנייה יפה, מרשים 03-5181723 03-749188 (4124)

● בבנצרת 4, בפתאח ק״ב 115,000 דולר 03-311561 03-313347 (30158)

● ב״ג 4, אבל מיל, ק״ב «מעלית שמורה «חניה מצורה שרותים נוספים 03-453141-5 03-5446045 «תוספות» (30009)

● בסיטרבוק 3 חדרים ק״א רחב מקום 03-652002 יפה (27762)

● בקיטרינה 4+ ק״ב «מעלית» מרווחת+ מקום 03-358181 (23763)

● 4½ מפוארת בנתניה-מזרח ק״ב «מעלית» הכנה 03-344028 (23132)

● בבנתניה רמת-עליה-ערבה 4 חדרים ב״ב (בגין 4 דירות) 03-721982 (20954)

● ב״ג 4 מרכזי רמקס ק״א 03-323582 03-5713613 03-729114 (20525)

● בנתניה 4 חדרים מרווחת ומסודרת 03-5413292 (7819)

● בנתניה-הדר 4 חדרים ריחוי ק״ב 03-5713613 03-729114 (20518)

● בפתרונות הר מעמיקה בנתניה-מערבית 5 משקמים 5 מרפסות «חניה חמוגן 03-424584 03-424473 (4184)

● לדצרים בנתניה-מרכז ב 145 מ״ר 03-424472 03-424497 «נוף מרהיב» (4164)

● בנתניה-מרכז בנה 4 חדרים, מכניסה (50042) 03-471435 $148,000 (6/98)

● בנתניה-מרכז יחידה גג «חדר שמרה» משקמים 03-499942 03-499994 (22845)

● בנתניה-מרכז 4 חדרים מרווחים 03-7517488

● 4 ישרוטי מרווחת משקם שקט (27668) בנתניה 03-757737 (20209)

● ב״ג בנה 3+ 1+ חניה, ק״ב 120,000 (27539) 03-7311086

● בנתניה-הבריטי 5 חדרים ק״ב בנייה מתקדמת 03-882662 (19739)

● בקיטרינה 5 «ביצה סלחיה» ק״ב (19739) 03-882662

● בקיטרינה, 5, 143 מ״ר חניה, מלאן ק״א ק״ב 03-200484 (19585) 03-5321485 03-5321087

● 5 בחלון קדר (בלי) «חנלה מיידי» (10712) 03-8436623 $88,000

● בחלון בסיטרבוק 5 חדרים דרושה לך לכניסה בסאר 03-5521343 (2973)

● בבתים קטנה 3 חדרים, גג לובי מפואר מאוד העדיפה (9659) 03-5528563

דירות למכירה 3½-3 חדרים

● דחוף בנתניה-מערב 3½ עקרת קדר (26579) 03-5317913 $79,000 כלי

● בחלון 3+ גג 03-881514 (24700)

● בחלון 3½ דר שקמה $120,000 מיתרי לשנה (23907) 03-5365432 03-5364457

● 3 בחלון באחוזת-ביין קדר (בלי) (23899) 03-846951

● בבתים בבנאים 3 חדרים קדר «מטבח אמריקאי» מושקעתמה (23665) 03-5519883

● בבתים בחשמלאי 3 «חדר גדולים חניה «תוספת» 03-583189 (21656)

● בבתים 3 קדר חניה גדולה בחיתוה מסודרת (21646) 03-5318757

● בחלון גדולה 3½ לחניה קדר מסודרת» דר״ש 03-5859925 03-5364457

● בחלון, 3, בהיר מסודרת קדר (20901) 03-889450 $65,000 (בלי)

● בבתים מבחר מעולה 3 קדר חניה (20681) 03-5317157 $62,000

● בחלון 3 חדרים ק״א משקמים היסב «תוספת» 03-5054826 (9065)

● בבתים בראיה 3 בדלים «גג» «דר״ש» 03-5337078 קב (5156)

● מיידי בנתניה 3 חדרים משקמים קדר (27456) 03-804486 03-7267676

● בחלון 3½ בתוספות «גג» מעלייה» וחניה משקמים 03-3655460 (24563)

● בנתניה-הבריטי 3, קב, מסודרת, חניה, 590,000 (22294) 03-8422592

● בחלון, בנתניה, 3, מסודרת קדר מיתרי מיידי 03-864007 (20416)

● בקיטרינה-מרכז 3 מסודרת קדר «דר״ש» 03-8088939 (2970)

● בנתניה 3 בדלים משקמים גדולים אחוזת, חלון בעניים 03-7320218 (21057)

● בהרצליה לסכירה 4 «מעלית» דרושה 052-541946 052-552052 (20968)

● בבנצרת 3 מרוחבת ריקה 480 «מיד» 03-313866 (20894)

● 2½ לסכירה מרווחת «חלון» «דר״ש, ק״ב, מיידי 03-725292 (12025)

● בחלון, בנתניה, 2½, ק״ב יפיפיה הדשמנה 03-5053562 $88,000 (7909)

● 2 מ״א בבנצלון יפיפיה ק״א קדר «דר״ש 03-596866 (4062)

● בחלון דרשה בבנתניה, 2½ פינתי, חניה לכן 03-587058 (23568)

● 2½ ק״ב, חלון בקרקעיות בבתים בנתניה 03-9223272 (22569) 03-885196

● בבתים 2½ בבנצלון יפיפיה קדר מעלית «דר״ש «חניה» 03-844834 (18886)

דירות למכירה 4 חדרים ויותר

● בהרצליה, בנתניה 4 בבניינים «מעלית», מיקום משלהם 052-83814 (23738)

● בנתניה 5 ק״ב דרשה, מיידי 052-545611 03-7514954 $129,000 (22910)

● בהרצליה לדציניסטן 4 מסודרות 140 מ״ר 052-84594 $180,000 (19367)

● בהרצליה 4 יפיפיות בדלה ומקשה ישרות מרכזיות 03-423661 (15170)

● בנתניה 5 בנבנן מיוחד, מושקעת בחסד ישרות לא משכנ 052-453632 (15853)

● ליד בנתניה 2 ק״ב בדיר 572,000 03-236125 03-5449984 (15853)

● ליד דיזנגוף לדציניסטן 2 ק״ב (22814) מרוחבת ומקשה 03-219189

● בנתניה 2 ק״ב מקשה בדלה ומרוחבת (21029) 03-232410

● בנבנן המקשה 2½ «חדר מסודרת מאר 105,000 (20281) 03-242192

● ליד בנתניה 2 ק״ב מקשה מרוחבת מיידי 03-232511 (8721)

דירות למכירה 1½-1 חדרים

● בנתניה, בנתניה 4 בבניינים «מעלית», מיקום משלהם 052-83814 (23738)

● בנתניה 5 ק״ב דרשה, מיידי 052-545611 03-7514954 $129,000 (22910)

● בהרצליה לדציניסטן 4 מסודרות 140 מ״ר 052-84594 $180,000 (19367)

● בהרצליה 4 יפיפיות בדלה ומקשה ישרות מרכזיות 03-423661 (15170)

● בנתניה 5 בנבנן מיוחד, מושקעת בחסד ישרות לא משכנ 052-453632 (15853)

● בבסאר-בנה 3 בדלה ומקשה ק״ב, חניה «מעלית» 052-32048 (23148)

● בהרצליה 4 ק״א 088 מסודרת מרכזי ומקום 052-83976 (22878)

● בהרצליה 4 חדרים אחוזי מקום מקום (22374) 052-541946

● בחיפה לאחוזת בהרצליה-הדרומה 4 «גג מפואר» 052-87783 (21372)

● בחדר המרוח ומשכנ 4 ומקשה 3 בנה 4 חדרים המשכנ (20234) 03-5404935

דירות למכירה 2½-2 חדרים

● בחולון, בנתניה, 2½ ק״ב יפיפיה המקשה 03-5053562 $88,000 (7909)

● 2 מ״א בבנצלון יפיפיה ק״א קדר «דר״ש 03-596866 (4062)

● בחד הדשה בבנתניה, 2½ פינתי, חניה לכן 03-587058 (23568)

● 2½ ק״ב, חלון בקרקעיות בבתים בנתניה 03-9223272 (22569) 03-885196

● בבתים 2½ בבנצלון יפיפיה קדר מעלית «דר״ש חניה» 03-844834 (18886)

דרום

דירות למכירה 4 חדרים ויותר

● בראשל״צ 4, מושקעת קדר בלי שיחות כפולים 03-990815 (25926)

● בנאבלה-אוסטריה, בתוספות 4 חדרים, נעל דירה גן, כניסה מרץ מעולה 1989 03-371929 (23797)

● בראשון-לציון 4 מערב ומקשה חניה מאוד 177,000 ש״ח 03-9640054 (21896)

● בנרגנות 4+ חניה «מאוד «מעלית» חניה 03-9656053 $114,000 (21694)

● בנרגנות 4 ק״ב «מעלית» פתוחים כפולים 03-749434 (21628)

● 4 בקרמנים ק״ב 3 בא 8 דירים כלי 9625014 (21557)

● בבצלי 4 ק״ב חניה «מעלית» «דר״ש 03-5463177 (21059)

● בפתרונות בעיר-הנגב 4 «מעלית» «סלון» מומלצת 03-9301934 (20487) 03-9340446

דירות למכירה 4 חדרים ויותר

● בראשל״צ 4, מושקעת קדר בלי שיחות כפולים 03-990815 (25926)

● בנאבלה-אוסטריה, בתוספות 4 חדרים, נעל דירה גן, כניסה מרץ מעולה 1989 03-371929 (23797)

● בראשון-לציון 4 מערב ומקשה חניה מאוד 177,000 ש״ח 03-9640054 (21896)

● בנרגנות 4+ חניה «מאוד «מעלית» חניה 03-9656053 $114,000 (21694)

● בנרגנות 4 ק״ב «מעלית» פתוחים כפולים 03-749434 (21628)

● 4 בקרמנים ק״ב 3 בא 8 דירים כלי 9625014 (21557)

● בבצלי 4 ק״ב חניה «מעלית» «דר״ש 03-5463177 (21059)

● בפתרונות בעיר-הנגב 4 «מעלית» «סלון» מומלצת 03-9301934 (20487) 03-9340446 (20487)

דירות למכירה 3½-3 חדרים

● בכפר-סבא בכרמל 32 בבניה 5 עונקיים «מרפסת פתוחה «מרצקי» 052-952346 03-413501 (8647)

בכפר-סבא דירות 5+ מרפסות פתוחות, בבר חוז ובטרומפלדור, «אביהו״ 052-28797 052-913856 (8632)

● בהרצליה דירה קטנה, גג מאוכלס תיתרחש 052-81719 052-543468 (8612)

● 3 ק״ב עדיפי כלי, מסמכ, דר״ש 052-934082 03-9340082 (2025)

● בהרצליה 4 מאוכלס בשקם בנקשה 052-88585 125,000 (8595)

דירות למכירה 3½-3 חדרים

● 3 ק״ב עדיפי כלי, מסמכ, דר״ש 052-934082 03-9340082 (2025)

● בהרצליה 4 מאוכלס בשקם בנקשה 052-88585 125,000 (8595)

● מערי 4 בדלים בסביבת בליגאנן ק״ב יפה 03-9230377 (24511)

● בית בבנית דירה 4 חדרים, מעלית, שרותים נוספים בכפרים רחוב בגן 7 במאיר 03-821504 03-312158 (22204) 03-515995

● בסאר-גנים, 4 משקם טוב, חדרים «מעלית» 03-9244139 03-269772 (20834)

● 4+ מ״א ק״ב מעלית בבנצרת-הרים, מיתרי בנייה 03-342084 03-515442 (20841)

● ב״ג מרכזי משקם ק״ב חדרים משקמים 03-7519423 03-739157 (20791)

● בנתניה-הבריטי 4+ גג מעלית בבנייה מתקדמת 03-739157 03-741433 (61089)

● בנתניה 4 חדרים ק״ב מעלית 03-9249183 03-7518663 (4696) יפה

● 4½ בבנתל רמת-גן בבנייה יפה, מרשים 03-5181723 03-749188 (4124)

● בבנצרת 4, בפתאח ק״ב 115,000 (50158) 03-313347 03-311561

● ב״ג 4, אבל מיל, ק״ב «מעלית שמורה «חניה מצורה שרותים נוספים 03-453141-5 03-5446045 «תוספות» (30009)

● בסיטרבוק 3 חדרים ק״א רחב מקום (27762) 03-652002 יפה

● בקיטרינה 4+ ק״ב «מעלית» מרווחת+ מקום 03-358181 (23763)

● 4½ מפוארת בנתניה-מזרח ק״ב «מעלית» הכנה 03-344028 (23132)

● בבנתניה רמת-עליה-ערבה 4 חדרים ב״ב (בגין 4 דירות) 03-721982 (20954)

● ב״ג 4 מרכזי רמקס ק״א 03-323582 03-5713613 03-729114 (20525)

● בנתניה 4 חדרים מרווחת ומסודרת (7819) 03-247785

● בנתניה-הדר 4 חדרים ריחוי ק״ב 03-5713613 03-729114 (20518)

● בפתרונות הר מעמיקה בנתניה-מערבית 5 משקמים 5 מרפסות «חניה חמוגן 03-424584 03-424473 (4184)

● לדצרים בנתניה-מרכז ב 145 מ״ר 03-424472 03-424497 «נוף מרהיב» (4164)

● בנתניה-מרכז בנה 4 חדרים, מכניסה (50042) 03-471435 $148,000 (6/98)

● בנתניה-מרכז יחידה גג «חדר שמרה» משקמים 03-499942 03-499994 (22845)

● בנתניה-מרכז 4 חדרים מרווחים 03-7517488

● 4 ישרוטי מרווחת משקם שקט (27668) בנתניה 03-757737 (20209)

● ב״ג בנה 3+ 1+ חניה, ק״ב 120,000 (27539) 03-7311086

● בנתניה-הבריטי 5 חדרים ק״ב בנייה מתקדמת 03-882662 (19739)

● בקיטרינה 5 «ביצה סלחיה» ק״ב (19739) 03-882662

● בקיטרינה, 5, 143 מ״ר חניה, מלאן ק״א ק״ב 03-200484 (19585) 03-5321485 03-5321087

● 5 בחלון קדר (בלי) «חנלה מיידי» (10712) 03-8436623 $88,000

● בחלון בסיטרבוק 5 חדרים קדר דרשה לך לכניסה בסאר 03-5521343 (2973)

● בבתים בבנאים 3 חדרים קדר «מטבח אמריקאי» מושקעתמה (23665) 03-5519883

● בבתים בחשמלאי 3 «חדר גדולים חניה «תוספת» 03-583189 (21656)

● בבתים 3 קדר חניה גדולה בחיתוה מסודרת (21646) 03-5318757

● בחלון בגדלה 3½ לחניה קדר מסודרת» דר״ש 03-5859925 03-5364457

● בחלון, 3, בהיר מסודרת קדר (20901) 03-889450 $65,000 (בלי)

● בבתים מבחר מעולה 3 קדר חניה (20681) 03-5317157 $62,000

● בחלון 3 חדרים ק״א משקמים היסב «תוספת» 03-5054826 (9065)

● בבתים בראיה 3 בדלים «גג» «דר״ש 03-5337078 קב (5156)

● מיידי בנתניה 3 חדרים משקמים קדר (27456) 03-804486 03-7267676

● בחלון 3½ בתוספות «גג» מעלייה» וחניה משקמים 03-3655460 (24563)

● בנתניה-הבריטי 3, קב, מסודרת, חניה, 590,000 (22294) 03-8422592

● בחלון, בנתניה, 3, מסודרת קדר מיתרי מיידי 03-864007 (20416)

● בקיטרינה-מרכז 3 מסודרת קדר «דר״ש 03-8088939 (2970)

● בנתניה 3 בדלים משקמים קדר בלי מחיר 03-846872 (2966)

● בחולון, בנתניה, 3, מסודרת קדר מיתרי מיידי 03-864007 (20416)

● בקיטרינה-מרכז 3 מסודרת קדר «דר״ש 03-8088939 (2970)

● בנתניה 3 בדלים משקמים קדר בלי מחיר 03-846872 (2966)

● בחולון בנתניה 3 בדלים קדר מיתרי מיידי 03-864007 (20416)

● בקיטרינה-מרכז 3 מסודרת קדר «דר״ש 03-8088939 (2970)

● בנתניה 3 בדלים משקמים קדר בלי מחיר 03-846872 (2966)

● בחולון, בנתניה, 3, מסודרת

unitours יוניתורס
ISRAEL LTD. ישראל בע"מ

דרושים/ות

מקדמי מכירות

לעידוד תיירות יוצאת לבודדים ולקבוצות על בסיס אחוזים

★ בונוס תיכון עד גיל 25
★ רשיון לקטנע וחבה

רק מועמדים מתאימים יוזמנו. נא לפנות, בצניעות קורות חיים, לת.ד. 20175 תל-אביב

נא לפנות לאלי או למלכה 03-246261

MAGEN DAVID ADOM IN ISRAEL
מגן דוד אדום בישראל

מודיעה על פתיחת מכרז חיצוני מס' 11/88

מכרז פנימי חיצוני מס' 11/88 ל/ל לתפקיד

מנהל מחלקת משאבי-אנוש

לקבלת תנאי המכרז תנאים נוספים ניתן לפנות לשניפי מד"א בתחבי הארץ או למרכז מד"א רח' יסול אלון 60 ת"א בין השעות 8.00-16.00 נמר תנאים המצוברות 30.11.88

דרושים

אחראי תיפעול לשרותי בלדות

במרוקט חרשי וגרזל
★ נמרץ האחראי
★ בעל רקע פיקודי בצבא
★ בונר תיכון עד גיל 25
★ רשיון לקטנע וחבה

רק מועמדים מתאימים יוזמנו. נא לפנות, בצניעות קורות חיים, לת.ד. 20175 תל-אביב

מנהל/ת חשבונות

3 שנות ניסיון + המלצות
בקיא/ה בחשבשבת
יסלה עצמאית
03-650737/8

דרוש

מנהל עבודה

בענף מסגרות בנין וקונסטרוקציה. הכרח ניסיון של 5 שנים בניהול צוות עובדים ובקריאת תוכניות. מאוד נהניה והכרחה.

פלמון 053-50480, 053-59559 בין השעות 8.00-13.00

למוסד כספי בת"א

דרוש:

סחרן/ית מטבע חוץ (דילר)

הכישורים הנדרשים:
★ תואר בי.אי. בכלכלה.
★ שליטה מוחלטת באנגלית.
★ בעל/ת יכולת שיווקית.
– עבודה מעניינת ובעלת אתגר.
– אפשרויות קידום למועמד המתאים.
בהצעות בצרוף קורות חיים
נא לפנות לת.ד. 37406, תל-אביב 61373
– שרותים מובטחת –

דרוש

מזכירה

יידיעת השפות ערית אנגלית, הרפסה בשתי השפות
נסיון בעבודה קודמת
המשרד מתבקשות לפנות
לטלפון 03-636-949

דרוש

סוכן

לקוי מכשירי מיתה
ושרי הבקה
נא לפנות בכתיבה קורות חיים
ת.ד. 18167 תל-אביב

מועצה אזורית עמק הירדן
מכרז מס' 11/88

מועצה אזורית עמק הירדן מזמינה בזאת הצעות מקבלנים לביצוע קווי צנרות מים (מרשתים) בישובים בה עובר הכפר עבורה. (כ-1400 מ"א).
חומר למכרז ניתן לקבל במחלקה הטכנית של מועצה אזורית עמק הירדן החל מראש"ן 23.11.88 בין השעות 8.00-13.00 תמורת תשלום של -100 ש"ח שלא יוחזר.
על מכרש והצעה לצרף:
1. ערבות בנקאית ע"ס 5% מערך ההצעה למשך 60 יום לקיום ההצעה.
2. אישור על ניהול ספרים כחוק ועוסק מורשה לעניינו מס ערך מוסף.
3. אישור על רשם קבלנים בסוג המתאים.
סיור קבלנים ייערך ביום 28.11.88 בשעה 10.00 בבוקר – נפגשים במזכירות הנהלת.
את הצעות יש להגיש במעטפה סגורה לתיבת המכרזים שבחדר מזכיר המועצה עד תאריך 2.12.88 בשעה 10.30.
פתיחת המכרז תעשה בו ביום בשעה 11.30 בשרדי המועצה בנמת.
הצעה שלא יצורפו אליה המסמכים הדרושים, לא תלקח בחשבון.
אין המועצה מתחייבת לקבל את ההצעה הנמוכה ביותר – או הצעה אחרת כל שהיא.
ביצוע הפרויקט מותנה בקבלת מימון מתאים.

יואב שור, ראש המועצה

צו יציבות מחירים במצרכים ובשירותים
(הוראת שעה)
(מחירים מרביים לקרפיונים חיים)
(מס' 2) התשמ"ט – 1988

בתוקף סמכותנו לפי סעיף 7 (א) (1) לחוק יציבות מחירים במצרכים ובשירותים (הוראת שעה), התשמ"ו – 1986, אנו מצווים לאמור:

הגדרות

1. בצו זה "מע"מ" – מס ערך מוסף כמשמעותו בחוק מס ערך מוסף, התשל"ו – 1975.

מחיר מרבי

2. המחיר המרבי בשקלים חדשים כולל מע"מ, לקילוגרם קרפיונים חיים יהיה:
(1) במכירה לקמעונאי במחסנו של מיטונאי 5.08
(2) במכירה לצרכן בחנותו של קמעונאי 6.75

ביטול

3. צו יציבות מחירים במצרכים ובשירותים (הוראת שעה) (מחירים מרביים לקרפיונים חיים) התשמ"ט – 1988

תחילה

4. תחילתו של צו זה ביום י"ג בכסלו התשמ"ט 22 בנובמבר (1988).

משה ניסים
שר האוצר

אריה נחמקין
שר החקלאות

צו יציבות מחירים במצרכים ובשירותים
(הוראת שעה)
(מחירים מרביים למספוא)
(מס' 16) התשמ"ט–1988

בתוקף סמכותנו לפי סעיף 7 (א) (1) לחוק יציבות מחירים במצרכים ובשירותים (הוראת שעה), התשמ"ה–1985, אנו מצווים לאמור:

1. בצו זה "מע"מ" – מס ערך מוסף כמשמעותו בחוק מס ערך מוסף.

2. המחיר המרבי בשקלים חדשים לטון מספוא בתפוזרת, המפורט להלן בטור א' יהיה כמפורט לצדו בטור ב':

טור א' סוג המספוא	טור ב' המחיר לא כולל מע"מ
מרגנים	260
שעורה	270
מרכז חיטה	205
גרגירי חיטה מיובאים למספוא	263
תירס	278
תירס צהוב גבוה גרוס	245
תירס צהוב גבוה	260
מפוקה	145

3. צו יציבות מחירים במצרכים ובשירותים (הוראת שעה) (מחירים מרביים למספוא) (מס' 15) התשמ"ט – 1988 – בטל.

4. תחילתו של צו זה ביום י"ג בכסלו התשמ"ט 22 בנובמבר 1988.

משה ניסים
שר האוצר

אריה נחמקין
שר החקלאות

דירות

דירות בשב"ח

דירות

דירות

דירות

סווירי: חברים בהתאחדות לא מודעים למצב העגום בכדורגל

מאת שמואל קליגר

„חברים בהתאחדות לא מבינים מה קורה בכדורגל הישראלי. זהו דבר ממוקן, שחברים בהנהלה אפילו לא מתקרבים לרשוא האבוב של מצב הכדורגל הישראלי", אמר שאול סווירי, יו"ר הנהלת ההתאחדות לכדורגל, בחיבום חריף על המצב הקשה בענף.

בהמשך דבריו התייחס היו"ר לפרשת השכיתה של שוחקי הפועל ת"א וציין, כי היתה פניה אליו להעניש את שוחקי הנבחרת של הפועל ת"א ע"י אי שימוש לרומניה. לדבריו, מכיוון שלא נגקטו צעדים נגדם וחיימים ע"י הקבוצה הפניה נעשתה סמוך ליציאה לרומניה, לא היה טיפוק לטפל בעניין במוסדות ההתאחדות.

ההצעה מרחיקת הלכת ביותר לגבי הנעשה בשטח הפרוץ של הכדורגל ניתנה ע"י יו"ר בינבנים, שהציע להקפיא את הליגה הלאומית לשתי עונות ובתוך כך להקים ועדה להרדרות הכדורגל.

רב שחר אמר, כי הצעה זו כבר ידועה וכי אין כל קשר להקפיא את הליגה, אלא שההתאחדות אינה צריכה להיות אחראית לנעשה באגודות.

איש בית"ר, אליעזר ריבלין, התנגד לדעת עמיתו מהפועל ושאמר שלהתאחדות יש רווקא מחויבות ואחריות לנעשה באגודות. הוא הגדיר את המצב בכדורגל הישראלי „כאילו הוא נמצא ברקה ה"89" והדגיש את הצורך להגריל את הכנסות הקבוצות מהימודי הטוטו.

אברהם מזרחי מהפועל ת"א התייחס על המחדל שבאי העבשת שוחקני הנבחרת של הפועל ת"א, שיציאתם לרומניה הותרה תוך השבתת משחק הליגה נגד צפרירים חולון.

עו"ד משה אביב אמר, שההתאחדות צריכה להעניש שוחקים אפילו תיגו רק במסגרת קבוצותיהם.

מ"מ יו"ר הנהלת ההתאחדות, עוריקם מילצין, אמר, כי ההתאחדות אינה יכולה לנהל את המצב בכדורגל הישראלי „באילו הוא נמצא ברקה ה"89" והדגיש את הצורך להגריל את הכנסות הקבוצות מהימודי הטוטו.

אברהם מזרחי מהפועל ת"א התייחס על המחדל שבאי העבשת שוחקי הנבחרת של הפועל ת"א, שיציאתם לרומניה הותרה תוך השבתת משחק הליגה נגד צפרירים חולון.

בישיבת המזכירות נמסר, כי סודיבר הנוער והנערים יעלה השנה מיליון שקל. בטורניר הנוער ישתתפו 12 נבחרות ובטורניר הנערים 9 נבחרות. משחקי הגמר יהיו ב"3 ביוני בנצרת עילית.

ב"29 בנובמבר יצאו סווירי, מילצין וראל לצרפת כדי להיפגש עם יו"ר פיפ"א הוולאנג'ו ועם המזכיר בלטר כדי לרון בקביעת האיזור, שבו תשתתף ישראל בקרם הסודיבר האולימפי והעולמי.

טבק (משמאל) נוכר במאבק על הכדור עם בלם ביתו"ר ים, חנן אזולאי. טבק הבקיע צמד (צילם: א. קנפר)

ההתאחדות מבקשת מהמרכזים להחליף את הנהלת ההתעמלות

על רקע התסיסה בענף סביב מינויו של מאמן לנבחרת הנשים ● הנשיאות הקפיאה את המצב בהתעמלות „כמו לפני משחקי סיאול" ונתנה עדיפות לאימוני נבחרת העתודה ● הפתרון, כנראה, תוך שבוע

מאת ברוך דגון

מרכזי הספורט יידונו השבוע באפשרות להחליף את נציגיהם בהנהלת איגוד התעמלות על רקע המחלוקת התיסיסה סביב מאמני נבחרת הנשים.

נשיאות ההתאחדות לספורט, שרנה אתמול במשך כשעתיים באירועים בענף ההתעמלות, פנתה למרכזים „לבחון מחדש את ההרכב האישי של הנהלת האיגוד". ראשי

התעמלות

ההתאחדות הדגישו, כי שינוי בהנהלת האיגוד עשוי לסלול את הדרך לפתרון המחלוקת המקצועית, המאיימת לשתק את פעילות נבחרות הנשים.

הדיסה המקצועי נסוב בידי מי להפקיד את האחריות להכנת נבחרת הנשים: בידי מיתאי ברשטיאן או בידי זהבה דיסמן. הנהלת האיגוד החליטה לא מכבר לאפשר לכל אחד מהמאמנים לעבוד עם המתעמלות שלו ואף חילקה את שעות האימון ביניהם באולם „ברלין" במכון ויינגייט. ההחלטה מי יסתנה כמאמן ראשי נדחתה עד סמוך לאליפות העולם בשנה הבאה.

לאחר ששיחות ודיונים של ראשי ההתאחדות עם ראשי האיגוד לא פתרו את הבעיות, נכנסה אתמול הנשיאות לעובי הקורה. בהחלטת הנשיאות הודגש, כי היא „עוקבת בדאגה אחר האירועים בענף ההתעמלות ורואה בחומרה את המצב, שאי־אפשר להמשיך בו מבחינה ניהולית, מקצועית, חברתית ופרסונלית".

לצד הפניה למרכזים לפעול להחלפת נציגיהם באיגוד, החליטה הנשיאות, כי לא יערכו שינויים פרסונאליים, מקצועיים ואירגוניים בהתעמלות עד לפתרון הבעיות בענף. המצב בענף יהיה, איפוא, כמו לפני משחקי סיאול, אך לנבחרת העתודה תינתן עדיפות לאימונים.

בהתאחדות מקווים, כי הבעיות בהתעמלות יסתימו תוך שבוע, עד לישיבתה השבועית הבאה.

מפגש בין־נושי. הסובייטי סוק במאבק על הכדור מול שחקן מכללת קנזס קוזין פרצ'ר

הטנזנים ישארו בבית עד שילמדו

ריבוי הנסיעות לחו"ל אינה תופעה שכיחה רק בספורט הישראלי. גם אתלטים מאפריקה אוהבים להתאחד מדי פעם על מסלולי אירופה או ארה"ב.

איך פותרים את הבעיה בטנזניה, למשל? מחליטים, פשוט, כי בשנתיים הקרובות ישארו הספורטאים בבית. בצו, שפרסמה ממשלת טנזניה, נאמר: „איננו יכולים להרשות לעצמנו לאבד את כספנו על נסיעות ריקות, שאינן מביאות פרי. לא נשלח את ספורטאינו לחו"ל עד שנהיה משכנעים, כי הם התאמנו כראוי ומוכנים היטב לתחרויות".

ההחלטה, עליה חתום נשיא המדינה, נפלה לאחר כשלונה של נבחרת הכדורגל הטאנזנית במשחקי מזרח ומרכז אפריקה.

מעופפי קרית־אתא ישחקו במוסקווה

קבוצת הכדורעף של הפועל קרית־אתא תתארח ב"6 בדצמבר במוסקווה עיר קבוצת דינאמו המקומית בשלב השני של גביע אירופה למחזיקת גביע.

לאחר כמה ימים של שתיקה נוצר אתמול קשר עם קבוצת דינאמו באמצעות ההתאחדות האירופית. הרוסים הודיעו על נכונותם לארח את הקבוצה הישראלית וביקשו פרטים על הרכב המשלחת ומספרי הדרכונים לצורך הוצאת אשרות כניסה.

נראה, כי הקבוצה הסובייטית תגיע כעבור שבוע למשחק הגומלין בארץ.

בשנה שעברה הגלו „במצוה" הקרובות קבוצות לאומיות נוספות להוסיף וידוראדים נמוכים חולים, במקום הגבוהים היקרים ולרוב גם הלא יעילים.

עשרות הכדורסלנים הזרים שמציפים את הליגה הלאומית, לא מצליחים להוציא רישום מיוחד. אמנם אנו שומעים ללא הרף שמות כמו קרין מאגיי, לאבון מרסר וחזלה יוסטון, אבל הם רק מעטים בים הגבוהים השחומים, שלרוב לא מצליחים למלא אחר הציפיות.

„לאחר ההרמה המשמעותית של חוק הגבוהים יש כמה בעיות סיום. הסיבה העיקרית קשורה בסכום הדולארים שקבוצה מוכנה להשקיע בשוקן זר. צריך לזכור, כי מחיר השוקן הנבוה, מאדר יקר וקשה מאוד למצוא בשוק הפנוים כדורסלנים גבוהים וגם מוכנים. כנראה שלהיות גם גבוה וגם כדורסלן טוב לא תמיד הולך ביחד".

רוב מנהלי קבוצות הליגה הלאומית חלמו תמיד על ריבאונד שחום וחסון, שיטיל את אימתו מתחת לסלים. אולם, הם שכחו, כי שוקן ציר טוב, תוצרת חוץ, עולה הרבה הרבה דולארים. לכן, בליית בריה ותולו חלק מקבוצות לחפש שוקנים זולים יותר ובאיכות בכל שהגובה נמוך יותר, מחיר הכדורסלן הוד מצוי בירידה.

בשנה שעברה הגלו „במצוה" קבוצות הפועל גליל־עליון ומכבי ר"ג. בגליל לא היה עוקף תקציבי ובמופו של דבר הוחלט לחסר על שוקן נמוך יחסית, שמשחק הרחק מסלל. כיום אין עודדין על העובדה, כי ריין פרימן הוא אחד מהשוקנים הזרים היעילים ביותר בליגה הלאומית. יכולת הפועל גליל־עליון תלויה בעיקר בו, ומשוקן הזרים אחד רק הגביר את ההנאה סביב משחקי הקבוצה. יש רבים שבעת משחקי הפועל גליל־עליון מצפים בקוצר רוח שהכדור יגיע לשרימון וזה כבר יראג להנאתם.

מכבי ר"ג לקחה בליית בריה שוקן נמוך וחזל. מאז בואו של הארלד קינג לארץ, הוא הצליח להטיל אימה על קבוצות רבות. משוקן המחיר והמעולה סייע רבות לתקיעת היתר של ר"ג בליגה הלאומית.

גם הניסיון הוחבתי עם שני הזרים המוכים היה טוב. מעבר, כי בניגוד לגבוהים הבאמתנים, מוכנים רוב השוקנים הזרים הבמוכים לשוקן תמורת סכומי כסף מנוכחים ועבורם מהוה זוה משוקים מוץ לגבולות ארה"ב, מתנה נודרת. צריך לזכור, כי ארה"ב מוצפת בכדורסלנים נמוכים, בעלי יכולת מעולה, ודק חוסר הביקוש בליגת האנ.בי.איי ובאירופה, גורם לרובם לפרוש מפעילות, בתום לימודי הקולג'.

אומנם בליגת האנ.בי.איי עדיין אין מקום לשוקנים הנמוכים, אבל בישראל, ולדעתי גם באירופה, מעמדם ילך ויתחזק. צריך להודות שגם העובדה שבארץ לא צמחו בשנים האחרונות אפילו כדורסלנים נמוכים בעלי שיעור קומה, סייעה למגמה החדשה של „גבוה נמוכים".

המגמה הנוכחית גם הפעיל ת"א כמחדרן יבאני שוקנים נמוכים. בקבוצה מוכנו בליית בריה שוקן אלמוני ונמנן בשם רנים וליאמס. יחד עם „נמו" נוסף לנשן שאנגם, הצליח וליאמס לשבע את הליגה הלאומית בחוזרי הפתיחה. הצלחתו הפתיעה אפילו את מנהלי הפועל ואלה כבר הודיעו להנהיר, כי הם שוקלים את החתמתו לעוד כמה שנים ביקוצה.

ערכה נחלו רוב הקבוצות, שהמרו על הנמוכים, הצלחה וגם הגיעון הכספי של רובן יעוד את המגמה. הנשברים העקיים מעובדה זו יהיו חובבי הכדורסל, שיהנו בעתיד מכדורסל מהיר יותר, שלא אחת יוכיח את הופעות „הארלם".

כדורסלני חוץ נמוכים זולים מהגבוהים ויעילים הרבה יותר

מאת משה כהן

הצלחת הכדורסלנים הזרים הנמוכים עשויה לעודד בעונות הקרובות קבוצות לאומיות נוספות להוסיף וידוראדים נמוכים חולים, במקום הגבוהים היקרים ולרוב גם הלא יעילים.

עשרות הכדורסלנים הזרים שמציפים את הליגה הלאומית, לא מצליחים להוציא רישום מיוחד. אמנם אנו שומעים ללא הרף שמות כמו קרין מאגיי, לאבון מרסר וחזלה יוסטון, אבל הם רק מעטים בים הגבוהים השחומים, שלרוב לא מצליחים למלא אחר הציפיות.

„לאחר ההרמה המשמעותית של חוק הגבוהים יש כמה בעיות סיום. הסיבה העיקרית קשורה בסכום הדולארים שקבוצה מוכנה להשקיע בשוקן זר. צריך לזכור, כי מחיר השוקן הגבוה, מאדר יקר וקשה מאוד למצוא בשוק הפנוים כדורסלנים גבוהים וגם מוכנים. כנראה שלהיות גם גבוה וגם כדורסלן טוב לא תמיד הולך ביחד".

רוב מנהלי קבוצות הליגה הלאומית חלמו תמיד על ריבאונד שחום וחסון, שיטיל את אימתו מתחת לסלים. אולם, הם שכחו, כי שוקן ציר טוב, תוצרת חוץ, עולה הרבה הרבה דולארים. לכן, בליית בריה ותולו חלק מקבוצות לחפש שוקנים זולים יותר ובאיכות בכל שהגובה נמוך יותר, מחיר הכדורסלן הוד מצוי בירידה.

בשנה שעברה הגלו „במצוה" קבוצות הפועל גליל־עליון ומכבי ר"ג. בגליל לא היה עוקף תקציבי ובמופו של דבר הוחלט לחסר על שוקן נמוך יחסית, שמשחק הרחק מסלל. כיום אין עודדין על העובדה, כי ריין פרימן הוא אחד מהשוקנים הזרים היעילים ביותר בליגה הלאומית. יכולת הפועל גליל־עליון תלויה בעיקר בו, ומשוקן הזרים אחד רק הגביר את ההנאה סביב משחקי הקבוצה. יש רבים שבעת משחקי הפועל גליל־עליון מצפים בקוצר רוח שהכדור יגיע לשרימון וזה כבר יראג להנאתם.

מכבי ר"ג לקחה בליית בריה שוקן נמוך וחזל. מאז בואו של הארלד קינג לארץ, הוא הצליח להטיל אימה על קבוצות רבות. משוקן המחיר והמעולה סייע רבות לתקיעת היתר של ר"ג בליגה הלאומית.

גם הניסיון הוחבתי עם שני הזרים המוכים היה טוב. מעבר, כי בניגוד לגבוהים הבאמתנים, מוכנים רוב השוקנים הזרים הבמוכים לשוקן תמורת סכומי כסף מנוכחים ועבורם מהוה זוה משוקים מוץ לגבולות ארה"ב, מתנה נודרת. צריך לזכור, כי ארה"ב מוצפת בכדורסלנים נמוכים, בעלי יכולת מעולה, ודק חוסר הביקוש בליגת האנ.בי.איי ובאירופה, גורם לרובם לפרוש מפעילות, בתום לימודי הקולג'.

אומנם בליגת האנ.בי.איי עדיין אין מקום לשוקנים הנמוכים, אבל בישראל, ולדעתי גם באירופה, מעמדם ילך ויתחזק. צריך להודות שגם העובדה שבארץ לא צמחו בשנים האחרונות אפילו כדורסלנים נמוכים בעלי שיעור קומה, סייעה למגמה החדשה של „גבוה נמוכים".

המגמה הנוכחית גם הפעיל ת"א כמחדרן יבאני שוקנים נמוכים. בקבוצה מוכנו בליית בריה שוקן אלמוני ונמנן בשם רנים וליאמס. יחד עם „נמו" נוסף לנשן שאנגם, הצליח וליאמס לשבע את הליגה הלאומית בחוזרי הפתיחה. הצלחתו הפתיעה אפילו את מנהלי הפועל ואלה כבר הודיעו להנהיר, כי הם שוקלים את החתמתו לעוד כמה שנים ביקוצה.

ערכה נחלו רוב הקבוצות, שהמרו על הנמוכים, הצלחה וגם הגיעון הכספי של רובן יעוד את המגמה. הנשברים העקיים מעובדה זו יהיו חובבי הכדורסל, שיהנו בעתיד מכדורסל מהיר יותר, שלא אחת יוכיח את הופעות „הארלם".

הנבחרת התאמנה בסיביו המגרש: בוצ' אך מסודר

שוחקי נבחרת הכדורגל הישראלית התרגלו אתמול בסיביו לטובה. הם חששו מתנאי מזג האויר הקרוב ומגרש מוצק, אבל המציאות היתה שונה והשוחקים קיימו אימון נמרץ.

הנבחרת

המאמן הלאומי יצחק שניאור אמר אמש בשיחה טלפונית: „מצאנו מגרש נקי ומסודר עם מעט בוץ. ערכנו אימון, דוגמת האימונים בישראל. רק הקור היה שונה מהאמירה אצלנו".

שניאור ציין את האימון היעיל שקיימו השוחקים. „היה אימון טוב מאוד שנמשך שעה וחצי. היום נערוך אימון נוסף, שיסכם את הכנות שלנו למשחק".

השוחקים הישראלים שוהים כאמור בעיר הרומנית סיביו והתכוננה לקראת המשחק מול רומניה ביום רביעי הבא. במחנה הישראלי מודעים ליכולת הרומנית הטובה במשחקי קרם הנציג העולמי ומקווים להציג משחק שקול ואולי אף להפתיע. צריך לזכור, כי רומניה זכתה בשני מחזורי הפתיחה של קרם הנציג העולמי בנצחונות מחצים על בולגריה בוצ' (1:3) ועל יוון בבית (0:3).

שמחה לנצ'נר הרכז המקצועי במרכז אליצור

שמחה לנצ'נר, מנהל המסה של האל־צוריה השניה, מונה כרכז המקצועי הוחש של מרכז אליצור.

הנהלת אליצור והליטה להקדיש משאבים מיוחדים לפיתוח הספורט הנשי. התכניות כוללות איתור ספורטאים מצטיינים בסניפי אליצור, הפעלת בתי ספר לספורט והקמת נבחרות בענפים השונים. מנכ"ל אליצור, אבי ברוחרם, הדגיש כי המטרה היא לשלב ספורטאי של אליצור במשלחת הישראלית לאולימפיאדת ברצלונה.

נבחרת כדורסל של סניפי אליצור בנירוזיק תקיים בינואר הקרוב 7־6 משחקים בישראל עם קבוצות נוער של אליצור.

תעודות זיהוי יתנפקו לאוהדי כדורגל בהולנד

שלטונות הכדורגל בהולנד יתנהגו בשנה הבאה שיטה נסיונית של תעודות מעבר לכניסה באיצטדיונים, בנסיון לבלום את האלימות במשחקים, אמר אתמול דובר של התאחדות הכדורגל ההולנדית.

מחזיקת בגיע אירופה, איינהובן, ר"ג קבוצות אחרות, אשר לוקן יצא שם של אוהדים חליגנים, יצטוו למכור כרטיסים למשחקים במגרשי חוץ, רק לאוהדים אשר להם תעודות זיהוי מיוחדות של התאחדות הכדורגל ההולנדית.

פאר', סמית וגם קינג המכללות יוצאות לדרך

מאת שמואל טל

בתום קיץ סוער של חיפושים, מעקבים וחילופי מאמנים, נפתחה בסוף השבוע הנולף עונה חדשה בליגת הכדורסל של המכללות בארה"ב, ליגה, שלפחות עבור האמריקאים, חשיבותה והתעניינות בה אינם נופלים מהליגה המקצועית (אנ.בי.איי).

293 קבוצות יוצאות לדרך הארוכה. בתחילה יערכו המשחקים באיזורים. המאושרות והטובות ביותר יגיעו לליגה הכלל לאומית, הכוללת 32 קבוצות, ומשם לשלב הסיום, אליו מגיעות ארבע הטובות ביותר שאבקו בחודש אפריל על התואר – אלופת המכללות.

כל מאמן בליגה המכללות, ובראי לדעת כי ביניהם נכללים כמה מהמאמנים הטובים ביבשת (ובראי, שאימן את אלופת אשתקד קנזס, קיבל בעקבות כך חוזה שמן מסאן־אנטוניו המקצועית), שואף להעלות את קבוצתו לשלבים הגבוהים יותר. לא רק בגלל הכבוד אלא גם בגלל העובדה, שבעקבות ההצלחה הוא עשוי לזכות שנה לאחר מכן בחוזה שמן יותר.

לדוגמא, סם פאנדרס, מאמנה של מכללת וד־איילנד, שהוליכה לסדרת הישגים מרשימה אשתקד, קיבל פניה מטקסס לבוא ולאמן שם לתקופה של חמש שנים. מחיר החוזה – 1.5 מיליון דולאר – מחחלט לא רע עבור ליגה בה כל השחקנים הם בגילאי 18־21.

כמו בכל השנים ישנן מכללות אשר מושכות אליהן את עיקר תשומת הלב. בנחרות כמו דיוק, ג'ורג'טאון, אוקלהומה ומישיגן יהגישו בסוף השנה כאילו ביזבוז זמנן אם לא יצליחו להיכלל לפחות בין 16 הגדולות.

אלופת אשתקד, מכללת קנזס, שהוציאה מתוכה את דני מאנינג, הכדורסלן שהפך להיות הבחירה הראשונה־בדראפט לקראת הליגה המקצועית וכבר נוטל חלק במשחקי הלוס־אנג'לס קליפרס, לא תוכל להגן השנה על תואר (לראשונה בהיסטוריה לא תוכל אלופה להגן על תואר) בגלל עבירה על חוקי הליגה.

אולם, גם בלעדיה ישנן קבוצות המסקרות אליהן את עיקר תשומת הלב והמועמדות לגבן כיתר ראשון בעונה הקשה המסרכת. בשורת קבוצות אלה מופיעים כדורסלנים מצטיינים, המהווים פוטנציאל להופעה באנ.בי.איי.

כך למשל יוביל דני פארי, האוליאמריקאן, את נבחרת דיוק. אליהו מאדינגנג, שנוסה בשלבי הסיום של הבנות הנבחרת האולימפית לסאול, והא בסך הכל בן 18, אך הוא כבר סוכנה של מכללת ג'ורג'טאון. יסייעו לצידו צ'ארלס סמיתי, מארק טילמון והוויין ברייגנס.

אוקלהומה תסיל יחבה על מוקי בלייליוק וסטייסי קינג כמו מישיגן, שתסמוך על רומל רובינסון, שאן היגינס, גלן רייס ומרי מיילס.

סמוח נוספים, שיבלטו וימשכו אליהם את תשומת הלב, הם שרמן דוגלאס מסידקה: סטייסי אגנטן מנבדה – לאסרוגאס: פרנס אליסון (2.06) מלואיזיל, ראג וסס וקני וילסון מלוגאנבה: קליף רוברטסון מקונטיקט, מרקוס לוברטי מאיליגנס ועוד רבים אחרים, העשויים להפוך ברבות הימים לכדורסלני צמרת.

חוקי ליגת המכללות שונים מאלה של הליגה המקצועית ולכן התוצאות המושגות בשחקנים נמוכות הרבה יותר. אולם, יש שם כדורסל מעולה, המבוסס על הגנות חזקות ויכולת אישית וקבוצתית מעולה.

פרישלר מונה יו"ר האגרוף

מנחם פרישלר, סגן יו"ר ההתאחדות לספורט מטעם הפועל, מונה אתמול ע"י נשיאות המוסד לענמוד בראש הוועדה המקומית בענף האגרוף.

הוועדה המקומית הוקמה לאחר פיזורה של הוועדה הבחרת בעקבות הופעת מתאגרפים בדרא"פ. פרישלר, שכיהן גם בעבר כיו"ר ועדה מקומית בענף זה, יפעל לחידוש הפעילות הסדירה של הענף ויכין את עדעודן של האגרוף הישראלי על הרחקתו לחמש שנים מפעילות בינלאומית.

הוועדה המקומית תפעל כשנה, עד לאסיפה הכללית הבאה של ההתאחדות. היא תורכב מחמישה חברים: שניים מהפועל, שניים ממכבי ונציג מטרכז אליצור.

הכל אותו דבר אבל...

מתי יחדל דבן לחוות ציאנס לחוכיח המרזיח של המעוך?

השאלות הקובעות את גורלנו, בעיתוי הקובע את המחיר

„דבר אחר"
השבועון המאמיתי האחרון, במדינה המאמתית האחרונה

עם: דני קרמן, שלמה ניצן, יאיר גרבוז, אהרל'ה שמי, איציק בר־נר, אמנון דנקנר, יוני להב, תומר ואביב, סמרל, תרזה איזנברג, אבנר כץ וחברים טובים.

מחר ובכל יום ד'

עם דבר

קרן הגימלאות המרכזית של עובדי ההסתדרות בע"מ

מאזן ליום 31 בדצמבר 1987
(באלפים חדשים)

נכסים	31.12.1987	31.12.1986	הון והתחייבויות	31.12.1987	31.12.1986
השקעות פיננסיות	357,870,629	216,551,087	קרן פנסיה מקיפה	1,957,804,405	1,607,272,522
השקעות אחרות	23,763,828	16,952,294	קרן פריסה מוקדמת לפורים	758,780	482,544
				1,958,563,185	1,607,755,066
הכנסות לקבל (חייבי ריבית וחצמרה)	22,836,614	17,927,179	1. מזה־התחייבות למקבלי פנסיה, בחישוב אקטוארי	[1,642,000,000]	[1,330,000,000]
רכוש קבוע	1,216,564	15,087	2. מזה התחייבות לאחרים	[315,804,405]	[277,272,522]
הלוואות	5,832,817	4,388,094	עתודה אקטוארית	45,453,837	30,608,280
רכוש נוסף	22,509,302	21,695,284	קרן ביצויים	19,710,721	15,776,675
הפרשי שערוך	1,598,436,165	1,387,550,717	קרן תגמולים	1,788,686	1,386,092
	2,032,384,919	1,667,080,722	סך הכל קרנות גמל והתחייבויות	2,025,526,409	1,655,525,123
				5,838,510	11,554,599
				2,032,384,919	1,667,080,722

דו"ח הכנסות והוצאות
לשנה שנסתיימה ב 31 בדצמבר 1987
(באלפים חדשים)

הוצאות	1987	1986	הכנסות	1987	1986
הוצאות שוטפות	8,158,628	6,128,676	רבית, הצמדה כרבית וריבית	116,516,960	93,482,486
הוצאות הנהלה אחרות	42,351	30,076	רווחי הון והפרשי הצמדה שונים	63,147,857	49,280,588
חפחות	84,761	2,475	הכנסות אחרות	211,654,709	209,740,410
				391,319,526	352,483,494
עודף הכנסות על הוצאות לשנה – עובר לדו"ח יעוד חבודים	388,561,375	344,404,290	שערוך המקנה בשותכות	5,525,589	(1,917,978)
	396,845,115	350,565,816		396,845,115	350,565,816

דו"ח קרן בנסיה
לשנה שנסתיימה ב-31 בדצמבר 1987
(באלפים חדשים)

מסיכות	1987	1986	הנכדות	1987	1986
תשלומי פנסיה	151,118,458	126,364,163	יתרת הקרן לתחילת השנה	1,607,755,066	1,292,370,732
החזרות לחברים שעזבו	20,415,075	12,215,936	דמי גמולים	155,211,693	118,021,700
מענקי בטוח חיים לשאירים	2,594,033	1,277,952	פרמיה בטוח חיים	1,971,416	1,466,156
			בטוח הדדי מענקי נדרים	228,312	31,863
יתרת הקרן בסוף השנה	1,958,563,185	1,607,755,066	חברות מדינה יעוד הבודים	377,525,184	336,722,656
	2,142,691,651	1,747,613,117		2,142,691,651	1,747,613,117

אדיה אורון, יו"ר מועצת המנהלים
שלום הן – עמי, מנהל כללי וחבר מועצת המנהלים

הדו"חות הכספיים המבוקרים עומדים לרשות החברים לע"ון בשערי הקרן, בדחי ביאליק 155, ת"א.

מאזן אקטוארי לדצמבר 1987
(במיליוני ש"ח)
לפי תשואה ריאלית של 5.3%

נכסים	
1. דמי גמולים	6,161
2. הון צבור	2,003
3. סה"כ נכסים	8,164

התחייבויות	
4. לעמיתים פעילים	9,738
5. לפנסיונרים קיימים	1,724
6. עתודה בגין הקטאת זכויות	51
7. סה"כ התחייבויות	11,513
8. עודף התחייבויות	3,349

מחשיב נוסף למאזן האקטוארי לדצמבר 1987
(במיליוני ש"ח)
לפי תשואה ריאלית של 6%

נכסים	
1. דמי גמולים	4,889
2. הון צבור	2,003
3. סה"כ נכסים	6,892

התחייבויות	
4. לעמיתים פעילים	7,229
5. לפנסיונרים קיימים	1,642
6. עתודה בגין הקטאת זכויות	48
7. סה"כ התחייבויות	8,919
8. עודף התחייבויות	2,027

הצהרת האקטואר

1. אני מאשר שהמאזן האקטוארי המצורף בזה הוכן ונחתם על־ידי.
2. המאזן הוכן על פי הוראות תקנות מס הכנסה (כללים לאישור וניהול קופות גמל) התשכ"ד 1964.
3. המאזן מבוסס, לפי מיטב הערכתי, על ההתחייבויות המשפטיות של הקרן ראה פירוט בדו"ח האקטוארי המלא המצוות חלק בלתי נפרד מהמאזן.
4. הקרן איפשרה לי גישה חופשית לכל מסמכי הקרן.
5. אין לי התחייבויות הנובעות מ:
   א. המסד הפסיסטי של המאזן האקטוארי, ראה פירוט בדו"ח האקטוארי המלא המצוות חלק בלתי נפרד מהמאזן.
   ב. שיטות החישוב
   ג. נתונים שהתקבלו מהמאזן החשבונאי, ראה פירוט בדו"ח האקטוארי המלא המצוות חלק בלתי נפרד מהמאזן.
   ד. הגישה והטיפול במסמכי הקרן.
   ה. נושאים אחרים, ראה פירוט בדו"ח האקטוארי המלא המצוות חלק בלתי נפרד מהמאזן.

יעקב אנסלר־אקטואר

הודעה המקומית לתכנון ולבניה נס־ציונה
הודעה לפי סעיף 149 (1)
לחוק התכנון והבניה תשכ"ה–1965
ניתנת בזה הודעה כי הוגשה לוועדה המקומית לתכנון ולבניה נס־ציונה בקשה להקלה באזורי הבניה
בחלקה: 129 בגוש: 3641 כתובת: שבטי ישראל 2
החלקה נמצאת באחד מבנים: א' 2
בו מותר לבנות בהתאם לתכנית: נס/1/1
25% משטח החלקה בקומת קרקע ו־40% משטח החלקה בשתי קומות.
מש' מורדוך מבקשת להתיר לה תוספת לת 13.47 מ"ר בקומת הקרקע המהווה הקלה של 3% מהכמויות בנכס.
לכל מי שיש לו התנגדות מאיזו סיבה שהיא לבקשה הנ"ל, יואיל להגישה לוועדה המקומית לתכנון ולבניה כתוך מועד של 15 יום החל מיום פרסום הודעה זו.
לאחר מועד זה תובא כל התנגדות שתוגש כנ"ל לדיון בוועדה המקומית לתכנון ולבניה והיא תחליט בנדון.
ניסן קרוטסקי
יו"ר הוועדה המקומית לתכנון ולבניה נס־ציונה

עיריית ירושלים
הוועדה המקומית לתכנון ולבניה
הודעה לפי סעיף 149 לחוק התכנון והבניה תשכ"ה 1965 (להלן: החוק)
בב 290 60
ניתנת בזה הודעה בהתאם לסעיף 149 לחוק כי בר כהן יהודה, כהן אברהם ביטוקיי ורדה מגישו לוועדה המקומית לתכנון ולבניה (להלן הוועדה) בקשה להחרגה בבית בחסכון בגוש 256 חלקה 174 בשכ' הר נוף בירושלים, דהיינו: בית בחסכון בגודל של 18 מ"ר את ההתנגדויות להחרגת בית בחסכון הנ"ל אפשר להגיש תוך שמונים מהתאריך הזה: לוועדה המקומית לתכנון ולבניה מרחוב הלל מס' 23, ירושלים.
ניתן ליעין בתכנית המוצעת במשרד זה בכל יום מרגע יום ו' בין השעות 12.00־14.00
אברהם מחילה, מ"מ ראש העיר
יו"ר הוועדה המקומית לתכנון ולבניה

עיריית ירושלים
הוועדה המקומית לתכנון ולבניה
הודעה לפי סעיף 149 לחוק התכנון והבניה תשכ"ה 1965 (להלן: החוק)
בב 630 83
ניתנת בזה הודעה בהתאם לסעיף 149 לחוק כי בר־חיים לוי ובנים מגישו לוועדה המקומית לתכנון ולבניה (להלן הוועדה) בקשה להחרגה בבית שבר הנמצא בגוש 139 חלקה 131 בהתהב הנדיב בירושלים, דהיינו: בית שני בחדר בבית לבנון
את ההתנגדויות להחרגה שני בעלים הנ"ל אפשר להגיש תוך שבועיים מהתאריך הזה: לוועדה המקומית לתכנון ולבניה מרחוב הלל מס' 23, ירושלים.
ניתן ליעין בתכנית המוצעת במשרד זה בכל יום מרגע יום ו' בין השעות 12.00־14.00
אברהם מחילה, מ"מ ראש העיר
יו"ר הוועדה המקומית לתכנון ולבניה